No. 8358 Shanghai Wednesday November 2 1927. THE EASTERN TIMES Published every morning: including Sundays

時報

中華民國十六年
十一月二日 星期三
舊歷丁卯年十月初九日
今天三張售大洋三分
第八千三百五十八號

定報價目
本國及日本一個月一元，三個月二元九角，六個月五元七角，九個月八元四角，全年十一元，南洋歐美各國一個月二元，三個月五元八角，六個月十一元四角，九個月十六元八角，全年念二元，報費先惠郵票九五折算

今日本報第三張圖畫閱者注意

精於攝影者 不忘『伊卡』一詞

德國製造 伊卡照相鏡 及附屬用品

鏡頭準確 機件精巧

上海商務印書館獨家經理

乾片軟片 可以兼用

印贈目錄

中華民國大學院布告

本大學院爲全國最高教育行政及學術機關經於本月成立通告在案前國民政府教育行政委員會即行結束各方投遞公文應一律改遞本院該前教育行政委員會所有一切公布法令規程等項在本院未有修改公布以前一律總續有效特此布告

中華民國十六年十月 中華民國大學院 院址 南京成賢街 1596

永安公司冬季大減價廿一天

先施公司冬季大減價廿一天

夏歷十月初八日起

中國政府註冊

新新公司冬季大減價廿一天

1597

上海華商紗布交易所啟事

查本所經紀人依照本所營業細則在本所市場所締結之交易成單（即通知書）依據該細則第七十條之規定須交由本所蓋印證明茲由本所重行開市日起（即十一月一日）凡在本所市場締結之交易成單必須交由本所蓋印證明後方能發生效力各經紀人及其委託人爲避免經紀人與委託人間對於所做交易是否符合法定手續之爭執計自應對於此項法定手續慎爲注意毋使遺漏務望各經紀人依照辦理並盼轉知其委託者一體知悉茲除通知經紀人公會並揭示於本所市場外特再登報佈聞諸希 公鑒 1605

國立音樂院招生

國民政府創設大學院原涵有提倡藝術科學之意其組織主旨與自來教育部不同者在此音樂一科居美術重要地位歐美各國多由國家設立學院以施行其高等音樂教育我國府大學院成立因亦設立音樂院於滬上一方輸入世界音樂一方從事整理國樂期趨向於大同而培植國民美與和的神志及其藝術本學期擬先招預科一班及選科若干名報名日期十一月一日至五日 簡章函索即寄詳細課程表須付郵票四分 院址法界華龍路陶爾斐司路五十六號 院長蔡元培 籌備員蕭友梅同啟 1534

上海民眾運動委員會通告

本會定本月三日下午二時在上海特別市黨部三樓召集上海各界代表大會討論討唐討奉運動事宜并報告關於總理誕日之一切應行籌備事項務望各界屆時各派代表到會參加爲盼 1610

上海英美烟廠罷工請工友向下列指定地點去登記

(一)指定登記地點

老廠在浦東花園石橋英美煙廠工會 新廠在浦東春江碼頭六區黨部 第三廠在浦西虹鎮第三英美煙廠工會

(二)登記辦法

(一)本會專辦理此次罷工工友登記事宜(二)自十一月一日起至三日止每日上午九時起十二時止下午一時起至四時止凡我罷工工友須帶同銅牌前往指定登記地點登記並有本會發給救濟券將來憑券領取救濟費(三)凡有下列情形者不得登記不得領取救濟費(甲)街未罷工之工人(乙)不良工友不守秩序者(丙)無銅牌者(丁)歷年之失業工友(四)小火輪駁船及其他附屬部工友向老廠登記處登記(五)各間總管職員各間做工賬職員各間頭目請往花園石橋英美煙廠工會報名以便協助辦理登記事宜

上海英美烟廠工友罷工後援會啟 1564

上海特別市各區黨分部宣傳部長委員公鑒

本部定於十一月二日下午二時在本黨部三樓召集各區黨部宣傳部長各區分部宣傳委員聯席會議屆時希各出席爲要特此通告 中國國民黨上海特別市黨部宣傳部長陳德徵

曾經轟動全球之唯一大名劇 全美第一名導演家西席地密爾之傑作 世界第一革命愛情鉅片 唯一慷慨激昂哀感頑艷之絕作

黨人魂

應各界要求准於明日起仍在百星大戲院開映并不加價以示優待

本片上月在敝院開映至十天之久無日無場不告滿座後因外埠急需不能再行展期以致向隅諸君紛紛向敝院要求重映尤以學界爲多更有大學多所要求攜片派員至校開映使全體同學均得觀瞻足徵本片價值決非其他鉅片所可比擬敝院同人感諸君盛情難卻故特急電寄回准於明日起開始重映更爲酬答盛意優待各界起見座價並不增加（仍照現價日四角八角夜六角一元）此次映過之後立須寄回幸勿再爲錯過 1608

明月公司 百星大戲院謹佈 老靶子路福生路口

國內記載

◉國府常務會議

◎國府東（一日）日開十二次會議、譚延闓主席、議決任命曾伯興・陳楊鑣・吳醒漢・趙丕廉・謝陰民・唐支廈・克興額・羅芝・蔣隆棻・曾繼梧・陳紹由・程天放・爲國府參事、又任命陳季良爲海軍第一艦隊司令、陳紹寬爲第二艦隊司令、陳訓泳爲練習艦隊司令、又在滬設立國民政府財政部金融監理局、簡任蔡增基爲局長、財部鈔幣司裁撤、又簡任張傳保爲浙海關督、兼外交部甯波交涉員、財政司法兩部提出修正禁烟條例、決議通過、（南京一日下午一時電）

◎國府定冬（二日）日開臨時會議、討論全盤政治計劃、（南京一日下午十時電）

◎財部委徐可亭爲金融監理副局長、梅光培兼江蘇禁烟局長、（南京一日下午十時電）

◉中央電邀粵漢委員來甯 第四次全體會議展期

◎南京來電 各報館均鑒、頃中央委員致粵漢各中央委員電、文曰、廣州汪精衛、李任潮、何香凝、陳公博、甘乃光、宋子文、陳樹人、黃季寬、李登同先生、漢口王立齋、顧孟餘、朱霽青、潘雲超先生均鑒、本日爲甯漢同志商定開第四次中央全體會議之期、同人等或已在甯集候、或在滬待專候來甯、惟在漢粵中央諸同志、仍無來甯確訊、法定人數尚缺數人、會期只得延緩、事關黨國前途、務祈早日命駕、並請預示來甯日期、不勝企盼、譚延闓、孫科、伍朝樞、李烈鈞、程潛、何應欽、何漢民、戴傳賢、蕭佛成、丁惟汾、于右任、朱培德、周啟剛、褚民誼、繆斌、陳嘉祐、黃實、蔡元培、李煜瀛、吳敬恒、張人傑、東、中央黨部秘書處東、

◎譚延闓派代表來粵、請汪精衛回甯、李宗仁白崇禧亦有電勸駕（香港一日下午九時電）

◎譚延闓・孫科・蔣作賓・王寵惠・高魯・郭泰祺・今晨九時專車抵甯、（南京一日下午一時電）

◉宋子文抵香港

◎宋子文東（一日）日抵港、汪精衛派員迎接、並擬支（四日）日開執監會議、（香港一日下午九時電）

◎宋子文忽於今晨來港、彼在船上語東方社記者曰、余此次來粵、全爲個人私事、並無政治的意味、余久居日本、故對於近來政局、無意見及批評可以發表、舍妹與蔣介石君結婚事、余並不反對、蔣君今日已拋棄政治生活、故其政見於與舍妹之結婚無何等關係、余明日入省、約逗留一星期、即將返滬云云、記者訊以此次忽然來港、得毋爲就廣東政府財政廳長之故乎、宋氏否認此說、記者追詢若財廳長一席、定欲相強、則將絕對拒絕之乎、宋氏答稱余乃中央執行委員、故爲黨計、一切皆可担任云、衆料宋此來乃爲就財廳長之故、（香港一日東方電）

◎汪精衛·何香凝·甘乃光·東（一日）日出席政治分會、（香港一日下午九時電）

◎黃琪翔世（三十一）日致電各方中央執監委員、請速來粵開會、（香港一日下午九時電）

◎各界歡迎汪精衛大會、仍定江（三日）午開會、下午一時巡行、冬（二日）日慰勞討共凱旋將士、（香港一日下午九時電）

●長辛店發現晉軍　灤州一帶便衣隊活動

◎長辛店發現晉軍便衣隊、當局令各地方特別戒嚴（北京一日下午四時電）

◎奉方訊、門頭溝板橋齋堂等處晉軍、經富雙英于琦兩軍追擊、現在桃花堡相持中、（北京一日下午四時電）

◎吳俊陞將率兵入關、攻灤州一帶之晉軍便衣隊、防其破壞京奉路後方、（北京一日下午六時電）

◎奉軍編敢死隊千名、協同戢翼翹·王樹常等援軍、昨日攻涿城、聞涿城晉軍、因奉軍屢次猛攻、數晝夜未眠、但仍盡力抵禦、（北京一日下午四時電）

◎外訊、晉軍鐵甲車隊世（三十一）晨攻石家莊、（北京一日下午六時電）

◎涿戰世（三十一）晚止、形勢未變動、東（一日）無激戰、奉軍正續備攻城計畫、（北京一日國聞社電）

◎涿高維嶽報告奉軍騎兵第一旅三十一日佔領天鎮、第十六師亦前進（北京一日東方電）

●北京仍在搜捕

◎軍警昨日在阜成門外文泉粉房破獲秘密機關、搜出孫中山相片及函件、捕去三人、又在西城數處住戶宅內、捕去形似學生及女子二十餘人、聞於黨案有關、美專學生蕭琨等三人亦被捕、（北京一日下午六時電）

◎軍警昨搜查北京某社、傳去經理林時茂、搜出來往函件、（北京一日下午十時電）

●海軍進至九江

◎陳紹寬抵潯、正與朱培德商攻武漢、（南京一日中央社電）

◎湖鶚魚雷艇已進至湖口、（蕪湖一日下午四時電）

◎九江卅一日來電云、寧方軍艦楚有永績卅九日傍晚抵潯、廿日的似爲作江西方面之水路警備、（東方社一日上海消息）

◎三十七軍第二師、本晚全部開安慶、（蕪湖三十一日下午七時電）

◎唐生智因十六軍軍長李燊、受甯方四十三軍軍長職、將李之駐漢辦公處查封、（南京一日下午五時電）

●長江軍事外訊　英艦在九江上游開炮

◎九江卅一日來電云、朱培德因討唐有入鄂之勢、（東方社一日上海消息）

◎沙市三十一日來電云、軍艦文珠號、於昨日午後五時入口、是日夜半駛到搭載陸兵之小蒸汽船數隻、文珠號作示威發射、掩護該陸兵登岸、至本日上午第八軍之第一師及第二師、由監利方面趕到、（東方社一日上海消息）

◎沙市三十一日來電云、昨日午後市內有土匪乘機騷擾、然無特別損失、第八軍入城後、即歸平穩、第二軍之退兵由陸路一部退往荊門當陽方面、一部似赴江口叢市方面、（東方社一日上海消息）

◎南京財政部昨知照稅務司出示布告、禁止左列物品輸往漢口、(一)銀（銀塊·銀元·馬蹄銀）(二)紙印刷用之墨油、(三)煤、(四)製造軍器之必需金屬（銅·鉛·鋼·鐵·黃銅錫等）（東方社一日上海消息）

◎軍委會息、補充師長魏有初、揚入鄂境、凡私通唐逆、已令當代軍長將該師繳械遣散、（南京三十一日中央社電）

◎九江三十一日來電云、今晨在距九江上流二英里之點、有中國兵士向英商輪鄂陽和號開槍射擊數十發、旋有英國砲艦及驅逐艦各一艘、馳往該處、由砲艦放實彈大砲四發、始停止射擊、（東方社一日上海消息）

◎九江三十一日來電云、本日午前九時許、英艦克立特號、及英輪聯和號下駛、至九江上游一海里處、忽有中國兵士由右岸向之開槍十數發、該艦立用十五生的砲回擊、將其擊散、（東方社一日上海消息）

◎九江卅一日來電云、中國軍事當局、昨向軍隊在告、禁無故向外國船舶開槍、（東方社一日上海消息）

◎漢口傳來消息、指漢口大局陷危、工會似復不受控制、（北京一日路透電）

●十七軍開拔續誌

◎十七軍曹萬順部第三師、分兩列車開赴無錫、轉往江陰渡江、第一列昨晚一時半開出、第二列今日下午一時半開出、（宜興一日下午三時電）

◎十七軍第二師徐部、准明日開拔、路局已備車待運、（宜興一日下午三時電）

◎十七軍三師砲兵團機關槍連、今日上午五時半由崑乘車到錫、至下午二時由水路乘民船往江陰、（無錫一日下午十時電）

◎第三師輜重及師部官佐、從水路於昨晚由太倉開拔、今日下午二時抵錫、（無錫一日下午十時電）

◎三師七團官兵、今日下午一時三十分從崑山開出、至四時四十分抵錫、李師長來錫住鐵路飯店、下午八時、輜重船及師部官佐、由水路開江陰、李師長明晨亦往、七團兵士、明晨步行前往、（又無錫一日下午十時電）

●國軍進攻睢寧

◎國軍二十六軍、由宿遷進攻睢甯、第五軍進至灌雲、十四軍由沭陽向隴海路進展、（南京一日下午十時電）

◎杜鳳舉豔（二十九）日由宿遷來徐、晤許琨、商徐東軍事、（徐州三十一日下午三時電）

◎孫軍十三師長陸建臣、陷（三十）日由魯過徐南下布防、（徐州三十一日下午三時電）

●隴海路戰訊

◎軍訊、馮軍將張敬堯誘至歸德、繳械無算、已令各部隊從三十日起反攻、（南京一日下午五時電）

◎褚玉璞委趙瑤蘊爲徐屬禁煙總辦、（徐州三十一日下午三時電）

●皖政委仍赴省就職

◎皖省政府委員、世（三十一）晚因接陳調元自安慶來電、准東（一日）日由蕪赴省、改期就職、（蕪湖三十一日下午七時電）

●楊樹莊兼閩軍事廳長

◎省委會議、決由楊樹莊兼代軍事廳長、（福州一日上午十一時電）

◎國府來電准林赤民辭省委員職、（福州一日上午十一時電）

●粵省要聞

◎十一師昨由汕乘自由等艦返省、（香港一日下午九時電）

◎省黨部改組委員會昨日開談話會、結果擬劃全省爲八區、區內分七部、各部及區主任以改組委員十五人分任之、（香港一日下午九時電）

◎胡若愚派代表詹子進來粵、謂胡與張汝驥集中曲靖、龍雲爲唐繼虞逼迫、已不支、擬向胡張請和、（香港一日下午九時電）

●宜興特委到錫報告　李飈口中之共黨舉動

◎宜興縣黨部特別委員李飈、今（一日）日由宜抵錫、至黨部及縣政府報告、謂今日宜邑共產黨起事、上午十時、宜興共黨在縣署開會、人數達二千、共黨亦認李爲同志、共黨決十一時起事、第一步割斷電線、第二步搶劫槍械、第三步擬分兩路、一從和橋向常州、一向無錫、以圖截斷滬寧路、李知悉後、於上午十時從宜逃出、同行共四人、步行四十餘里、雇船至下午七時許抵錫、報告云云、記者今晚晤俞縣長、俞縣長謂李要求電省請派兵往剿、縣長爲鄭重起見、下午八時、電常轉宜探問、十時得回電、上午十時電線不通、至下午四時已恢復、餘無他語、又據李君謂渠行時、目見有人割斷電線、云云、俞縣長今晚在公安局召集會議、決錫地無形戒嚴、預備明日派人往宜探詢真相、（無錫一日下午十二時電）

●北京彙聞

◎天津白河開濬經費、內部擬以關稅附加稅埠頭稅船舶稅爲担保、向英國借欵、（北京一日下午十時電）

◎東（一日）日閣議、將軍府將軍廢止、冠字將軍、定爲榮典、國史館新官自監修至主事、發表四十人、（北京一日下午六時電）

◎日館通知外部、改派堀義貴與天羽爲修約委員、（北京一日下午十時電）

◎外部否認新疆與俄成立商約、（北京一日國聞社電）

●北京公債市況

◎今（一日）日公債市、前場九六開盤一六一、收盤一六二二五、七長五四四、後場九六開盤一六三、收盤一六一一、成交一百四十萬、七長五四八五、（北京一日下午七時電）

●石友三擊破魯軍陣線　▲在呂屯田陳留小集一帶勝利

中央社云、西北軍總司令部駐京代表辦事處、馮總司令三十日電云、南京十廟口西北軍駐京辦事處熊總參議晉明弟鑒、頃據石軍長友三報告、敵人左翼經我軍猛攻、已於豔（二十九）日下午四時、將呂屯田陳留小集一帶之敵陣線擊破、敵兵紛紛向東潰退、我軍正在追擊中等語、特電知照、馮玉祥卅、

●豫東戰事之徐方消息　豫軍左翼生變化　魯軍不戰佔歸德　豫軍防守蘭封西　徐州槍斃十一人

徐州十八日通信、西路直魯軍於十四日抵馬牧集後、復於十六日晨進抵歸德、據碭山電話、馮軍之在前方者、除楊虎臣一部外、其餘均非基本部隊、其佈防之際、只劉堤圈築有堅固防禦工程、此處既入直魯軍手、歸德以東、即無險可守、右翼王金韜部、鄭州隴海路線未成、左翼姜玉明旅常浩然旅有變、姜玉明俘獲金聲獻於劉志陸軍、常浩然據虞城投入陳文釗軍、故前方馮軍、乃棄歸德而總退却、十六日晨、直魯軍正面徐源泉之第六軍奏捷進占李千莊源三旅、及其指揮之張遜廷師馬龍章旅、遂進到歸德、只趙漢勛旅在馬牧集激戰之際、損失甚多、趙有陣亡消息、惟官方未經公佈、不能謂爲確實、左翼張敬堯之第二軍、以王金韜部撤退、亦由夏邑斜趨十里之小壩、右翼新入軍尚在虞城、陳文釗曾由碭赴虞城改編、刻下馮軍大部集於蘭封、前鋒約在柳河左近、兩軍已否續行接觸、尚未得有前方確訊、褚玉璞於十八日晨專車赴歸德、召集在前方之各軍長徐源泉·張敬堯·程國瑞·王棟·陳文釗、在歸德開前方軍事會議、兼懸賞現洋二十萬元下開封、聞馮軍內變更戰略、有更行西退之訊、即爲諸此次直魯軍之下歸德、亦未有激烈戰事、此說似亦未必無因也、

二十二日通信、徐源泉軍於十六日下歸德之後、褚玉璞即於十八日赴歸德、當夜在歸開軍事會議、徐源泉·張敬堯·程國瑞·王棟·陳文釗·均到歸列席、維時正面之徐源泉軍、與左翼之張敬堯軍、均越歸德、抵歸德西南路之柳河、右翼劉志陸軍、亦以豫軍左翼王鴻恩旅之變化而考城、在虞城之豫軍常浩然王鴻恩兩旅、本與陳文釗有接洽、經程國瑞軍前往包圍、又生變故、常王兩旅據城抵禦、褚在會議決定、一面調砲四旅林泉部前往圍攻虞城、一面令前鋒西進、據可靠消息、中左右三路前鋒已於十九日逼抵蘭封、豫軍終以左翼之變化、故未有劇戰、至二十一日魯軍佔領蘭封站、虞城之圍、亦於二十一日解決、不繳械而改編、褚委王鴻恩爲暫編第五師師長、常浩然爲一百二十六旅長、又有被軍張繼武部、在豫東經褚改編爲二十九軍、故褚遂於二十一日晨專車返徐、刻下歸德碭山間之電線路軌、尚在修理中、

褚玉璞以蘭封距徐太遠、不便指揮、返徐後即令總部人員西遷、並令衛隊團營、接數西開、二十二日晨直隸號鐵甲車西開歸德、次步兵衛隊團孫景奉部、開一列車、午十二時褚率總部人員專車進駐歸德、後復有騎兵衛隊團孫國安部開一列車、共計三列車之衆、下午李藻麟寇英傑兩人亦先後專車赴歸、參贊軍事、褚離徐之後、總部尚有一部分人員留守、二十二日晨衛隊混成營尹廣強部繼又西開、徐埠暫由許琨防守、許仍駐花園飯店、許之參謀處長蔣益元亦率一部人員、到徐辦事、即設司令部於花園飯店、另在車站文明旅館設辦事處、聞許新被任爲預備軍總軍長、駐徐以便調動後路、第四軍由東路西開者、計有一百十一旅范明德部、及一百十四旅李保昌部、軍長方永昌昨亦率軍部開碭、褚又調挺進隊正指揮王振部指揮柴雲陞賈濟川於昨日由魯率部到徐、當即西開入豫助戰、

褚玉璞移駐歸德、軍法處亦須開拔、處長宮洪儒率令清理積案、二十三日下午共槍斃十一名、計黨案五名、一爲前銅山黨務指導委員賈發、月前被人指控通黨、前當黨軍反攻抵徐城時、張謀內應、捕獲後即從處決、經紳商力保拘押、一爲前警廳三區署長郭天德、黨軍在徐時、郭任道清清理委員會調查員、耀華電燈廠被沒收時、郭又兼任電燈廠職務、廠後在魯軍到徐被拘、一爲前八義集常事與盧錢、罪狀爲通敵有據、其餘兩人爲李世棟世才兄弟、並以丹任黨軍軍官、皆係褚令槍決、此外更有冒充軍官運搬軍火者兩名、匪犯姚成玉倪義德王遠寶發四名、均槍決陸督兩人經向軍法處懇求、即在城內黃樓下、執行其餘九人均綁赴城外黃河灘執行、軍法處請理案件後、即西移赴歸、

●海軍將進攻武穴　▲楚有等艦已抵九江

上海中央通信社云、由漢同唐軍事、海軍最爲努力、蕪湖大通安慶等要地、皆係海軍攻克、陸軍繼之而進、茲探悉軍事機關消息、南京寧司令陳季良之第二艦隊、楚有永績兩艦、前日（卅一日）已抵九江、永健中山兩艦已抵湖口、仍繼續向上流進行、而楚同則在華陽掩護陸軍渡江、其餘湖鶚、湖鵬、列字、利通、福鼎、及運送船岱州等皆不日可到九江、而陳紹寬司令、及李總指揮宗仁、亦於昨日抵湖口、大約昨晚或今早可到九江、陳司令俟各艦到齊、陸軍亦到、即可率全體艦隊進攻武穴、大概武穴之克、不出數日內也、

地球牌　**麥精魚肝油**

▲採取午日開花麥精
▲純粹鰵魚肝油
▲滋補肺臟珍品
▲製煉而成

地球老牌麥精魚肝油○係採用中國北部極大麥顆○提取麥之精華○配以極純粹之鰵魚肝油○及滋補肺臟名貴珍品○製煉而成○蓋北方之麥○午日開花○得天獨厚其性溫○不似南方之麥○子夜開花○其性微寒也故……地球老牌麥精魚肝油○有此種種優點○其補力絕大○凡氣喘○咳嗽○肺炎○肺癆○氣虛○血薄○病後○產後○服之均有奇功○

地球老牌

每瓶六角　半打每六元五角

上海 五洲大藥房總發行

總店四馬路　分店鐵大橋　各埠分店及各大藥房均有批售

1479

●膠東大刀會不易解決　▲當局擬改勦爲撫　▲雙方和議忽決裂

青島通訊、膠東一帶之大刀會、自當局施剿以來、迄今月餘、仍未解決、當膠防司令祝祥本率隊前往時、該會一經接戰、以衆寡不敵、紛向大珠山一帶退去、但散居各處之大刀會、仍躍躍思動、欲與軍隊爲難、祝祥本因函令高密縣知事派隊會勦、該縣知事即派警備隊長姜泰然、分隊長呂東指、率隊堵截、不意竟被會衆包圍、三隊長皆陣亡、死警兵二十餘名、損失槍械五六十支、省當局聞訊、急派砲兵一營、步兵一營、前往會勦、駐防諸城之尹鴻五團、亦派隊協助、諸城民團長鄭冠卿、高密總隊長鄒順五、諸城隊長王殿武、亦各率團勇警兵、四面圍攻、始將會首秦七剌星南等擒獲、後將會衆擊散、惟一般鄉民大受損失、計共焚搶村莊七十餘處、村中或因有一二人入會、被官軍查知、該村中之男婦老幼、即被殺戮、刻下大部會衆、雖仍幡散、惟各處餘黨、仍未肅清、當局因剿不勝剿、日昨派津浦路局長韓文友前往安撫、因韓爲膠縣南鄉王台人、與該處會衆多係鄉親、素日極爲信仰、聞雙方接洽之後、事已就緒、其條件由韓及該處各莊社長担保、其條件大略如下、（甲）會衆方面將槍械、大刀、肚兜、符籙等物、全數繳出、其被焚毀各村、則由官府予以相當之撫恤、（乙）官府方面允爲不再追究、其從前新加之賦稅、暫時取銷、此條件業經雙方允諾、該會等已於二十四日將槍械大刀等共一千數百餘件交出、由韓文友帶回、返濟覆命、

膠縣訊、膠縣南鄉王台之大刀會、連日經直魯聯軍運輸總司令韓文友、膠東防守司令祝祥本、萊膠道尹杜樹芬、諸城鄉紳徐鴻賓、膠路統捐局總辦柴勤唐、五百廿七團長李吉辭、五百六十五團長祝宏德、膠縣知事王天偉等訊、前往安撫、意在和平解決、已誌前函、茲又據膠來訊、而此案刻又突轉惡化、雙方和議決裂、蓋大刀會內分數大部分、日前曾有一部應允繳出大刀槍械肚兜等、而其他一部、則提出三大條件、（一）軍隊焚燬之村莊、官府須照樣賠償、（二）凡大刀會衆、每人須賠償大洋三百元、（三）每年除地丁外、一切稅捐、官府須一律取消、罷休、態度極爲強硬、官府方面、以大刀會要求太苛、礙難允准、又因前所繳之兜肚、多係假者、並無議和之誠意、遂決定一意進剿、日前由周村開赴膠縣之第七方面聯合軍團第十六旅旅長張駿部、二十六日奉命全旅開赴王台、其餘之五百二十七團、五百六十五團、以及駐防諸城之尹鴻五團、均奉命督隊進攻、並令各縣警備隊作爲嚮導、防其竄擾他縣、又聞王台大刀會首領紀循德、（係前清武舉）前曾被捕、押於膠縣署中、茲因和平絕望、已由官軍將紀某解至王台、梟首示衆、若果屬實、則和平解決更無望矣、又自各處軍隊齊聚膠縣以來、所有各軍給養、均令當地籌辦、日需餉糈萬餘斤、由當地紳士會同商會採買、故饅頭燒餅之價、日來大漲、該縣仍在戒嚴之中、白晝間只留一門、放行人出入、其餘晝夜緊閉、凡有出入者、盤查極嚴、稍有嫌疑、即予扣留、（十月廿八日）

●無錫禁烟風潮經過　張桐律師因大東旅社烟案被拘　工會因禁烟分局濫拘刑訊罷工　縣長調停保釋張桐勸工人復工　各團體電省請罷斥懲辦李賢忠

無錫通訊、禁烟分局長李賢忠、前日親自前往大東旅社、查獲烟土及烟具多件、並未具備執照、亦未黏貼印花、當將經理張兆鎮、帳房吳炳芝、及吸客三人、一併解局拘押、擬即解省究辦、該局並認張兆鎮之敢於公然售烟、不領執照、全恃張桐律師爲護符、而日前張兆鎮致函禁烟局、對於燕子窠臨時執照、有所詰責、亦認係張桐授意、因此遂遷怒於張桐、當夜即分派稽查員、偵查張桐蹤跡、擬即拘案、至昨（卅一）日上午九時、李又派稽查長吳正桑、帶同稽查多人、前往西門外棉花巷張桐律師住宅、將張拘獲解局、此事喧傳社會以後、因聞李局長有將張兆鎮禁刑訊情事、群情大憤、上午有總工會副委員長葉桐侯、赴局謁李、擬請將張桐先行交保、詎李拒而不納、再三要求、始得延見、乃談不終席、拂袖而起、葉以李無禮、遂返至總工會、分發標語多種、遍貼通衢、其中有（打倒不法的禁烟局長）、（打倒擅用非刑的李賢忠）、（禁烟分局黑幕）等等、一面通知各分工會、於下午起、先將各絲廠一律停工、向禁烟局示威、一時形勢非常嚴重、此昨（三十一）日上午事也、

俞縣長於張桐被捕之後、曾遣人持名片前往要求保釋、當遭拒絕、詢悉工廠方面、有全體停工之舉、誠恐風潮擴大、影響地方治安、遂親自前赴禁烟局、與李局長接洽、同行者尚有縣市黨部常務委員屠克嗇、旋識孫、當與李局長再三磋商、李始允將張桐送交縣政府、由俞縣長交保釋放、俞縣長復赴總工會、與葉桐侯楊祖鈺等接洽、請即勸令各工廠、一律復工、當經總工會分函各分工會云、查此案發生、全由於禁烟局長李賢忠濫用職權、無端逮捕張桐、並將商民私刑拷打、本會葉副委員長前往訊問、亦遭扣留、凡我工友、同屬邑民、仗義執言、一致停工援助、是微公理猶存、惟既承俞縣長來會調停、自應維持治安、即日恢復工作、靜候解決云云、至三時許、張桐由禁烟局備文送縣保釋、而各工廠亦僅停工三小時、即一律復工、

禁烟局長李賢忠、前晚將張兆鎮拘局後、當夜即交由孔所長訊問一過、所有搜獲烟具烟土、據供係帳房吳炳芝之物、但本人身充經理、亦願負失察之咎等語、昨（三十一）日下午李即派人將市上發見之總工會反對標語、揭下數張、連同在大東旅社搜獲之證物、一併親自攜帶、下午三時半、乘車赴寗、擬向總局請示、而張兆鎮等、現仍禁押局中、聽候核辦、惟張兆鎮因在局被毆成傷、昨特託人撰狀、投訴縣政府、請求驗傷、

總工會以李賢忠濫用職權、非刑拷打、蹂法殃民、群情憤激、昨（三十一）特聯合縣市黨部農商教育婦女各團體、電呈南京中央黨部、國民政府、財政部、江蘇省政府、民政廳、省黨部、及禁烟總局、請迅將李賢忠罷斥懲辦、以平公憤、一面分電上海工統會及商民協會、暨各地工商團體、請予一致援助、以伸公理云、

上下千秋

●氣勢

曾儷投稿

士之善用命者。由乎得優良之人才而訓練之。發其忠義奮勇之氣。慷慨悲歌。令人願效死力。然後生氣動天地。哀聲振金石。而以之却敵而敵摧。以之圖功而功克。故曰勢之所至。氣實隨之。假使不然。驕侈淫逸之氣。彌漫於行旅之中。雖有孫吳。莫之能用矣。

⦿邳縣股匪大擄刦

▲架去男女一百餘人

徐州通訊、自豫戰開始以後、徐東直魯駐軍、積極調、計一●三●四軍、均陸續由東路開拔入豫、現只十軍杜鳳舉部駐宿遷、十一軍張宗輔部駐海州、此外孫軍梁鴻恩之一師駐窯灣、其餘各縣、駐軍不多、是以徐東匪患又熾、據二十四日警訊接到邳縣印花處來電報告、邳縣縣城於二十一日被大股土匪攻破、稅收機關及紳富民居、均被搶刦一空、出城時復架去男女肉票一百餘名口、詳情以交通阻隔、(邳縣在隴海東段路線以北、處徐州東北境)未能盡悉、(二十四日)

⦿浙省各屬專賣藥品包定

浙省各屬專賣藥品、已完全包定如下、杭屬保證金十二萬一千元、銷數十六萬二千兩、照數三萬六千四百元、嘉興屬保證金十四萬五千、銷數二十萬、照數四萬五千一百、湖屬保證金十三萬六千、銷數十六萬九千、照數三萬八千一百、甯屬保證金十四萬五千五百、銷數二十萬零五十、照數四萬六千二百、紹屬保證金十六萬、銷數二十一萬二千、照數四萬七千八百、台屬保證金十四萬六千、銷數二十萬零七千、照數四萬六千六百、金屬保證金十萬五千、銷數十五萬六千、照數三萬五千一百、衢屬保證金六萬一千、銷數八萬二千、照數一萬八千四百、嚴屬保證金五萬七千、銷數七萬五千、照數一萬七千一百、溫屬保證金十一萬七千、銷數十五萬三千、照數三萬四千五百、處屬保證金五萬七千元、銷數八萬兩、照數一萬八千、總共保證金一百二十五萬五百元、銷數一百六十九萬六千八百兩、照數三十八萬三千二百元、

⦿魯軍令徐州農民種植鴉片

銅山縣署之通告

徐屬煙禁、以陳儀在徐時取締最嚴、鄉農有嗜者多相率外避、此後亦迄未開禁、現則仿照奉天成例、設立禁煙局、縣署已奉令通告人民種植鴉片、其文云、逕啟者、本年十月十三日、准安國軍陸軍第七方面軍團前敵探總處函開、查禁煙事宜、奉魯各省、均已設立禁煙總局、寓禁於征、以利地方、而裕餉源、辦理以來、頗著成效、所有徐海八縣、頃准仿照辦理、准十禁一項、除禁烟嗜品中必需之物、徐屬各縣、產煙向稱最旺、頗宜仿令及時種植、以為將來採購之用、除呈定章程在徐設立禁煙總局、另行函知外、函達查照、迅速飭警傳諭鄉民、趁此下種之時、覺為佈種、勿誤時機、是為至要、云云、准此、除分函並飭警傳知外、合行函知告需查照、迅速傳諭鄉民、及時種植、勿誤時機、是為至要、云云、令到下農民已多從事佈種、將來花開滿野、將不啻河陽也、據農民謂每畝為業、可出煙土一百五十兩、最多用三十元之資本、又有一百五十元之利益云、

⦿浙省政府會議錄

浙江省政府委員會、二十八日開第三十九次會議、出席委員陳屺懷・蔣伯誠・蔣尊簋・陳其采(程鵬代)・程振鈞・馬寅初・代理主席蔣伯誠・(甲)秘書長報告文件、(一)國民政府令飭通令所屬協緝評告台山縣縣長雷家炎李綺菴二人歸案究辦、(二)軍事委員會諮議廳函、為浙江醫藥專門學生王吉美代電稱、台州共黨餘孽、與土匪無異、不作、請飭屬拿辦、(決議)令縣查明辦理、(乙)議案、(一)民政廳提議修正杭州市暫行條例案、(議決)通過、(二)馬委員寅初提議浙江財政審查委員會組織大綱案、(議決)第三條委員會下加(由省政府主席為當然主席並)十二字、餘照原案通過、(三)馬委員寅初提議浙江省指定捲菸保管倉規則案(審查報告)、(議決)暫准試辦、(四)建設廳提議擬訂浙西水利議事會章程並改選會員案、(議決)交民政財政兩廳審查報告後再議、(五)杭州市政府呈據公安局長呈請核銷前勢清黨雜支及遣散先遣軍俘虜伙食臨時稽查薪餉等特別費五千七百元零六角三分六厘案、(議決)交財政審查委員會審查報告後再議、(六)民政廳提議管理區公款公產委員會章程案、(議決)交財政審查委員會審查報告後再議、(丙)臨時報告、(一)秘書長報告省黨部臨時執行委員會函請令飭永康縣轉飭制止應文涵糾衆暴動、(決議)令縣制止、(丁)臨時提案、(一)主席提議軍事廳提出本廳及附屬各機關十六年度修正預算案、(議決)比較預算全年減列十五萬八千一百六十元、應照案通過、(二)陳委員屺懷財政廳長代表程鵬提議、煤油特稅局接財政部徐部長佑電、征收款項、不得擅自移撥、並轉知捲菸統稅局照辦、所有前次議決由該局分撥獨立第四師餉需、應如何辦理案、(議決)仍由財政廳與該局商酌辦理、(三)國立第三中山大學蔣校長提議、任命許紹棣為商科職業學校校長並請審查資格、(議決)通過、(四)蔣委員夢麐提議蕭山縣田租糾紛應如何處理案、(議決)推蔣委員夢麐陳委員屺懷由省黨部協商處理、(五)蔣委員夢麐提議反省院院長推沈定一為正院長、蔣委員夢麐為副院長、請核議案、(議決)通過、(六)蔣委員夢麐提議浙江特種刑事地方臨時法庭急待成立、庭長一席、中央未任命以前、擬暫推反省院副院長錢西樵代理案、(議決)通過、(七)蔣委員夢麐提議改正省立第十中學附屬小學預算經費九百九十元案、(議決)通過、(八)程建設廳長提議管理船舶各區事務所所長呈請照提牌照費一成、撥充添設稽查處等項用途案、(議決)俟各所長到差後、斟酌地方情形、再由建設廳提出會議、

⦿浙省撤換大批縣長警所長

▲瑞安象山餘姚孝豐寧海五縣長

▲嘉興慈溪新昌象山餘姚等九所長

浙江民政廳長陳屺懷、於三十一日省政府舉行會議時、曾將大批縣長警察所長提出議決撤換、茲錄民政廳牌示如左、(一)瑞安縣縣長劉兩楨、神經有恙、該縣長、竟敢私派其為一科長來省、各處運動、又敢假稟公為名、向廳長哀求、請勿派員查究、當辦之間、仍有精神病者、則該縣長被控各節、已可推悉、本應將該來省市斥去後、即派幹員方樹出、密赴瑞安訪查、並應將該縣長行動、所得證據、所控不誣、該縣長應即免職、遺缺即以方樹出代理、(二)象山縣縣長唐田灕、[illegible]案牽連、擅離職守、四出運動、請求免予調者、應即免職、遺缺以考取人員[illegible]代理、(三)[illegible]該縣長實不稱任、[illegible]餘姚縣長胡[illegible]、應即免職、遺缺以考取人員[illegible]撤換、應即指各[illegible]、應即免職、遺缺以考試合格人員孝豐縣長胡[illegible]、應即免職、遺缺以考試人員[illegible]任職、(一)孝豐縣長[illegible]、遺缺以[illegible]、(二)寧海縣長[illegible]、[illegible]、遺缺以[illegible]黃誥[illegible]、(一)嘉興縣警察所長呂恩義、[illegible]報告、有包庇賭和嫌疑、應即調省察看、遺缺以考取人員[illegible]、遺缺以考取人員黃猷代理、(一)慈溪縣警察所長呂警察所長王[illegible]調省、遺缺以考取人員[illegible]候任用、遺缺以考取人員黃[illegible]任職、(一)新昌縣警察所長楊介甫、[illegible]分所長萬良維調省、遺缺以業經考取人員黃[illegible]代理、(一)象山縣警察所長[illegible]能約束警察、[illegible]防務不力、應即免職、遺缺以[illegible]代理、(一)[illegible]海寧[illegible]分所長[illegible]遺缺以[illegible]、[illegible]

⦿江蘇高等法院成立

▲吳縣地方法院同日改組成立

蘇州通訊、江蘇高等法院、奉令改組成立、於一日上午十時許、在司前街本院大堂內、舉行改組成立典禮、是日到有各團體、各機關代表及司法界張一鵬・錢崇固等共五十餘人、張一鵬等均有演說、張謂法院院長如一成衣匠、國家之法律、猶尺布之尺、法律之能否合度、全賴成衣匠尺量之準確與否、今張(君度)院長為一精幹之成衣匠、殊可為江蘇司法界賀也云云、並由該院廢[illegible]

杭州

◎本省省政府各廳處改組後、[illegible]財政廳委任之安徽捲煙稅局長史懋境、在蕪湖就該職、另由財部委任之統稅局長、財部將另行委員接替局長、

◎省政府秘書長[illegible]南京特別市公安局、騎巡隊長[illegible]在城北石婆婆廟八號、破獲盜匪劉坤廣文友等、審訊後、即將贓犯送公安局核辦、

◎獨立第四師張貞部迫擊砲隊等、由上江開拔杭州、今(卅一)晨該師司令部軍醫處、(現駐上城元寶街胡雪巖舊宅)全部裝發、

◎滬杭甬路線各站、前被孫潰退時騷擾、現由李卓身局長核定、分甲乙兩種辦法、於年內給發各職員恤金一個月、照原薪數目支給、

◎民政廳長朱家驊、應傳有來杭就職說、惟省政府尚未接到確音、

◎浙江省政府各廳十月份經費、因省庫支絀、尚未給發、日內擬先發給五成、餘由財政廳籌措補發、

◎各區船舶事務所、於一日分別成立、所有開辦經費、由建設廳呈准省政府、由財政廳籌發、

◎杭州民食售價、現有繼續增漲消息、暗盤已抬高四角七八、由程廳長委任主任委員、附設建設廳內、一日開始辦公、委

◎浙江水利委員會、附設建設廳內、

◎杭州銅元代價、今(卅一)日由二百八十餘枚、跌至二百六十七枚、市公安局嚴禁錢儈操縱、

◎民政廳籌設杭州市政府總務財政教育三科、於十五日以前成立、

◎浙江高等法院、令飭各縣各級法庭、限文到一個月內清理積案、

國際記載

⦿林肯到北京演講佛學說

一日北京電、茲悉英人林肯約在一月前抵京、後曾赴津多日、聞林兩年前皈依佛教、此次來京、本欲演講佛學、但恐議者後將受干涉、當局以為沐不致其申、(路透社)

⦿漢冶萍借款案之日訊

一日東京電、大藏省外務省正金銀行興業銀行等、就於漢冶萍公司借款整理案、正在互相協議、傳聞不日將派視察員出華調查實情、(東方社)

⦿蘇俄加入裁軍會

三十一日日內瓦電、蘇俄前因與瑞士關斷、故對於國際聯盟會之任何會議凡在瑞士境內舉行者、皆拒絕參加、茲蘇俄與瑞士間之爭執、幸已解決、蘇俄外交委員長齊吉林乃通知聯盟會秘書長、聲明俄政府現準備參加十一月三十日舉行之裁軍籌備委員會會議、俄國之參加此會、頗為人所重視、蓋與俄鄰土耳其之各國、前因俄國未加入裁軍會議、不敢遽允縮減軍備、但今後可不復有此躊躇矣、(路透社)

⦿摩洛哥綁票案續聞

一日斐洲加薩白蘭加電、摩洛哥法統監稱、十月二十二日被擄之法國獵隊、現已入於友邁法國之摩酋長之手、蓋出金贖諸擄者、被擄者來書、謂頗受優遇、惟跋涉長途、甚為困憊、大約須付巨金、始能釋回、(路透社)

⦿希臘決除共黨

三十一日雅典電、希臘政府察於昨日共產黨人謀暗殺總統事、決計用其全力撲滅共產黨、肅清陰險份子、而謀國家之安全、聞希政府因美國施行一種法律、使共產黨不能存立、於美國實行以來、已有成效、故現擬請求美國將該法律錄寄、(路透社)

⦿芬蘭拘訊三女二男

三十一日希爾新福電、芬蘭偵探拘查三女二男、指其在芬蘭軍隊中散布布爾希維克主義、並刺探軍事消息、聞其中有一女子名賽色者、早為俄人所僱用、乃芬蘭境內為俄人所最信任之一人、(路透社)

⦿香港法庭提訊愛仁輪嫌疑盜犯

香港訊、招商局行走滬廈航線之愛仁輪船、被海盜強刦案、旬日來香港警署召集船員搭客、舉行辨認真犯、共經認定受有重大嫌疑者七人、(一)劉興、三十五歲、平海人、(二)李光、四十四歲、寶安縣人、(三)王添、三十八歲、惠州人、(四)洪均、三十七歲、東莞人、(五)陳喜、二十歲、大埔城人、(六)謝華、三十一歲、寶安縣人、(七)陳勝、二十三歲、惠州人、該案於二十六日上午、解由連司過堂、京副警司主控・被告七人、均未有延聘律師辯護、船東招商局即延刺士律師到庭觀審、官命將被告等罪狀宣布之後、即命將案押候星期一日下午正式提訊、連續星期二四五日下午繼續審訊、愛仁船搭客七人、被疑為海盜、業經預審、當時船長瑣森供稱、海盜一人曾告渠、昔嘗在倫敦十年、又在紐約十年、且在某美船服務多年、並允得手之後、給渠重酬、(香港一日路透電)

南京

⦿要聞簡報

◎旅京安徽同鄉、以主席問題、三十一日在血花公園開會、到千餘人、整隊至國民政府請願、推舉岳繼武・石克士・徐則駿・洪鼎四人、入見各委員、因各委員已外出、由值日副官、轉告各代表、俟星期四再來晉見、遂遞呈文而散、

◎江蘇司法廳遵令於十一月一日裁撤、已呈報國民政府、省政府、分函各機關、通令所屬查照、

◎國府通過司法部提議、在高等法院未組以前、司法廳裁撤之後、職權由審判廳長暫代處理、現江甯地方法院已由審判廳長陳肇燊暫代院長職權、定十一月一日成立、

◎南京衛戍司令部代理司令官陶峙岳、三十一日上午十時、在部舉行總理紀念週、報告軍事黨務政治畢、提出特別注意三點、(一)城廂內外、時發生搶刦事端、本部負維持地方治安責任、應隨加偵查捕獲、以靖地方、(二)聞仍有共產份子、潛伏本城、希圖煽惑、決派密探從事偵緝、(三)本部人員、不准在外冶遊、免損軍譽、

◎航空處委任前第一隊隊長張維為訓練科科長、

◎中央特別委員會秘書長葉楚傖、辭秘書長職、專任省務委員、

地方消息

公電

◎南京四十三軍代表電　申報館並請轉各報館均鑒、頃閱省報三十漢口專電、李燊部十六軍確與宜昌二軍發生衝突、現在夾江對峙中等語、查敝軍長李原任中央第四十三軍長、刻正與友軍奉命一致討唐、此種謠傳、當係唐逆在漢造謠、應請更正為荷、四十三軍駐京代表劉衍仁張安民叩世、

◎杭州市立各學校、呈請教育當道、定期核發十月份教費、

◎浙江民報被封後、由徐德麟等、另組杭州民報、推殷再為任社長、三日出版、(十月三十一日)

◎省立商科職業學校、自風潮平靜後、國立第三中山大學校長蔣夢麟、新委上海亦通大學畢業生許紹棣氏為該校校長、已於今日(一日)就職、

◎浙江專賣戒煙藥品中興公司、已於今(一日)日開幕、(十一月一日)

無錫

◎民衆舉行討唐大會　縣市黨部暨各民衆團體發起之討唐大會、今(一日)日下午二時、在縣前省立無錫中學(前三師原址)大禮堂開會、參加者三十餘團體、由縣黨部推定十三軍第一師師長熊式輝縣長俞仲還縣黨部常務居京強・市黨部常務施織孫・總工會副委員長葉相侯・為主席團・當經通過討唐通電、即日繕發、

◎鴉片專賣分處開始營業　本邑鴉片專賣事宜、由延益公司承辦、設立分處、籌備就緒、全縣十七市鄉、均由烟商繳納保證金、分別認包、分設支處、茲由分處長吳恕之、在滬購辦各種煙土、裝運來錫、由各認商備款前往購領、已定今(一日)日開始營業、聞第一個月因屬試辦期間、所有各支處銷售煙土、並不依照包額承銷、均歸實銷實報、印花亦不限定數目、昨由分處的定土價、大土每兩十二元五角、川土每兩二元八角四分、雲土每兩三元八角四分、紅土每兩三元六角五分、

蘇州

◎省委來蘇調查工潮　甯方對於蘇地之鐵機工潮、頗為重視、昨(三十一)日特委湯强雲・高景國・許俊仙・何德民來蘇調查一切、至被捕之工人王錦陳長和二名、業已經請律師章世炎撰狀、向法院請求停止羈押、

◎車坊漴陸橋父子被綁　吳縣屬車坊鄉轄境抓泥涇村、日前到有匪船兩艘、匪徒二十餘人、手持槍械、蜂擁登陸、至該村圖滸漴陸橋家、將漴陸橋父子及長工顧某反縛兩手、綁至匪船、開駛而去、翌日將顧長工放還、令致函漴之家屬、備洋一萬六千元、限於一日下午三時、至青浦廟候贖云云、

◎處女產血團誌異　滸墅關律師許如松之女、名玉貞、年已及笄、尚未字人、頗嫻閨訓、舉止莊嚴、不料於昨歲春暮、忽信潮不至、腹漸澎湃、許如松初疑其不貞、竟欲置之死地、嗣為如松之岳母所悉、將外孫女領回撫養、以免意外、至前日晚間、玉貞腹痛欲絕、其外祖母雖知即將臨盆、但以處女產兒、未便雇喚穩婆、以免蜚言四揚、乃邀同居之婦、帮同照料、迨至黎明時、玉貞痛苦兩次、纔即臨盆、良久始下無數血團、蠕蠕而動、似蛇非蛇、長約寸許、共有十數條、玉貞不白之冤、至此始雪、惟自産後、僅存一息、據醫生云、精血耗盡、元氣大傷矣、

◎公安局委大批屬員　蘇州公安局殷局長、昨(三十一)日將一二等督察員、欽仰曦・蔣士奎・柏天一・劉海如・嚴彪・陸海章・馬玉書・張一鶚・李永文・封永珏・洪應奎・三等督察員倪瑞元・一律加委外、又委丁嘉為保安第一隊隊長、李樓為一等督察員、潘崇望為二等督察員、姚幹・朱耀斌・范叔良・王承謨・何眉甫等、為三等督察員、鈕春山陳叔良為稽查、

◎印花稅發行新票　吳縣印花稅支處、已奉總處頒到國民政府印花稅新票、故於一日起、一概發行新票、舊式一概作廢、昨特函知總商會云、現為體恤商艱起見、如有購存舊票者、請於本月十日以前、到處更換新票、倘若仍用舊票、一經查出、即作漏稅處罰、

甯波

◎虞洽卿狀訴余潤泉　甬商余潤泉與虞洽卿、向有交情、數年前虞聘余為三北輪船公司甬埠經理、乃近忽聞有虞之代表來甬、狀訴余於鄞縣地方法院之說、甬地紳商聞之、皆以事出奇特、初尚未信、然據傳法院果有案卷、其原因聞為余前年未徵總辦同意、擅以三北公司名義、將該公司所租用之寶紹公司碼頭、轉租與他公司一事、余得悉後、即派人向虞解釋、一面並與其來

紹興

◎重行組織總工會　寧波市總工會自改選後、時甬代表商酌、擬抽回訴狀、並聞現有多人奔走接洽、想此事雖已起訴、當不至相見於法庭也、

◎重行組織總工會　案由省黨部工人部所派之市總工會指導員江翊生糾紛、昨(三十)日另委茅仲復・鍾[illegible]甫・張厚夫・徐城已到甬、聯笙・徐文元・王礪嘉・黃園[illegible]・馮孝同・應助元等十一人為籌備委員、重組總工會、各委員已於今(三十一)日上午着手籌備、

◎市黨部推定部長　市黨部臨時執委就職後、開第一次會議、推胡時俊為常務、陶秉珍組織部長、張儉僧宣傳部長、孟卿民衆運動主任、

◎拘捕都神殿內自稱兵士　城內靈橋門都神殿內、有着軍衣及便衣軍人十餘人駐紮、自稱係第七師兵士、昨晚(三十一)七時、由第九軍補充第二團兵士多人、將此項兵士拘去云、

◎軍官被人暗殺　本日(三十一)早晨七時、城內草貌坂察、發現中槍斃命之西裝男尸一具、當由該區坊警報告地方分庭、由該庭檢察官率吏前往檢驗、見該尸頭部及上身、共中十槍、均係手槍子彈、委係生前為人暗殺致死、後在死者身上搜獲名片、知為警備師第四團之軍官、名陳楓生、紹興人、查訊附近人家、均謂昨晚未聞槍聲、且地上亦未見血跡、又為被殺後移尸至此者、現法庭已從事偵緝、尸身已由家屬自行棺殮、又據第四團中人云、陳於昨晚外出不歸、至今晨始知已被暗殺、大約係個人之私仇云、

杭州

◎杭州發現時病　杭垣自入秋以來、天氣寒燠無常、最近兩星期以來、天氣奇暖、冬行夏令、時病因之流行、尤以江干一帶為甚、初起頭痛身熱、陡發白瘖、偶一不慎、白瘖內陷、輒難醫治、尤以中年男女為多、中西施醫院、大有應接不暇之勢、杭州市政府、亦正籌商救濟辦法、

◎三角戀愛之結果　前任浙江內河水上警察局政治訓練處主任方昇(遂安人)、賃屋於本城白衙巷二十一號、當方未就政訓處主任時、已與同鄉嚴忠傑女士發生戀愛、(嚴為浙省女子法政講習所高才生)兩人愛情極篤、方就政訓處主任後、復結識該處科員洪知白女士、(洪為浙省女中畢業生)方即請洪、(余將與嚴訂婚、請來吃喜酒)、洪答(必至)、蓋斯時方與嚴、已同情於訂婚之表決、惟嚴已許某姓、故此事未遂父准、嚴憤甚、惟方與洪、相處亦已日久、在不覺中、亦漸露傾愛之意、蓋因洪有自殺之表示、及方去職、乃同居於白衙巷、惟方嚴事絕望、乃決移情於洪、且洪才貌亦駕嚴上、但洪對方之表示、深露不信任意、曾答方問、有(欲與我結合、須候嚴與君斷絕、而適其本夫之後始可)是方處兩方絕對之地位、其痛苦可想見矣、前(三十)夜九時餘、方在寢室、因此遂萌厭世之念、草就遺書三通、(一為說明自殺原因、一致雙親及兄弟姊妹、一致嚴洪兩女士)、即用手槍對心開放、應聲倒斃、一時間報、立傳嚴洪兩女士到案、訊明方之死、純為自動、遂連同遺書、呈解市公安局訊問後、兩女士即經交保釋放、方屍昨(三十一)晚入殮、喪務(章局長交去五十元)均由友好料理之、

松江

◎職工會組織聯合會　松江各業職工會為固結團體起見、特聯合組織松江職工會聯合會、於今日(三十一)下午二時在嶽廟太虛亭開籌備成立大會、並選舉執監委員、公推朱文波為主席、選出張夢醒・張郁文・陳道之三人為監察委員、沈包希・王海林・徐守道・應維熊・張鶯生・侯秉貞・朱文波・張議君・顧孟君九人為執行委員、吳品章等四人為候補執行委員、

◎公安局委任巡官　縣屬西北鄉小崑山分駐所巡官李惠忠擅離職守、為公安局長查悉撤差、茲已委定前任新橋巡官馬培驊繼任、定明日(一日)接事、

◎捲煙所長易人　松青捲菸統稅查驗所所長章宣、奉令免職、繼任者為浙江紹興人吳文燦、已於一日在松江思魚弄辦公處就職、並委定壽聘芝為總務主任、兼青浦縣查驗分所所長、並添委查驗員十餘人、分駐各市鄉鎮稽查、並考核亭林楓涇泗涇三鎮所駐之分所長成績、

◎縣農民協會委員會議　松江縣農民協會三十一日開第十二次委員會、議決案擇要錄下、(一)委秦自權為第十區籌備員案、(議決)照准、(二)本會對於本年冬租成色、應如何表示案、(議決)本年冬租成色、應定為七五、再特減一成、實收六五、實租足租板租等、均減一成、兌償照市減二角、上年欠租扣還三分之一、由本會呈請縣政府召集會議、宣佈施行、並分呈省機關核示、(三)土豪張葆培築臺買蕩田沙田、應如何辦理案、(議決)剷買蕩田沙田、概作無效、農民向張葆培築轉讓之價、

常州

◎震華工會改選　本邑震華工會成立以來、第一屆執委任期已滿、特於前日舉行改選、由總工會代表張孝庭、電氣業工會聯合會代表陳樹德、在場監視、結果許金祥・許汀生・程善卿・金錫海・過汶山・張道濤・徐紹榮・等當選為執行委員、即於當日宣誓就職、

◎議決開浚豆市河　西門外豆市河年久失浚、水落時淺灘盡露、以致船隻往來、動輒擱淺、現各業議決從事疏浚、東自真商碼頭起西浦至利碼頭止、計一百三十丈、從河心挖至北岸、約四丈闊、扯三尺深、共計土一千六百方、運至虹橋及馬路旁本某上出卸、統需經費二千餘元、由豆業担任、向附近各棧號捐助、即日興工、

◎應全縣還田主、呈請開欠、應本會審查、由本會呈請縣政府宣布實行、並呈請省機關核示、

揚州

◎德大錢莊又被刦　運署東圈門德大錢莊、日前曾被盜刦一次、詎於二十九日晚七時又來身着華絲葛短衫者一人、入內佯作換錢、旋有灰色短衣者五人進內、劫去大洋一百零七元、小洋十四元七角、又聞二十八日晚南河下沈姓亦被匪刦、

常熟

◎拿獲鄉鎮賭徒　太和鄉大和鎮、農生樓茶館主陸二、月先樓茶館主王鴻生、設局聚賭抽頭、誘惑愚民、二十九日經陳公安局長、令飭水巡隊隊附率士英・率警下鄉、按址調查、當場將賭首陸二・王鴻生・及賭徒朱小福・范二・顧伯琴・章金甥・等一併拿獲、連同賭具數件、當夜當城解局、分別科罰、具結保釋、

◎刼盜戳傷事主　支塘鄉又一圖案鎮西張涇地方、周如山家、二十九日夜突有盜匪二十餘人、持盒子砲手槍等、越牆而入、刦去銀洋衣飾、損失約六百金、並戳傷周如山腰部、翌晨經事主報由該管第六公安分局、轉呈縣局核辦、

鎮江

◎禁煙新局長來常　本邑新任禁烟局長伍廷俊、已於二十九日來常、定一日接事、

◎專賣戒烟藥品　江蘇全省戒煙藥品專賣總處、現派員來鎮、在南馬路韓江公所內設立丹徒揚中儀徵貢分處、招商在三縣設立支處、

◎稅務所長易人　丹徒稅務所所長劉敬輯、奉令他調、新任鹽所長已於一日到鎮接事、

嘉興

◎庫券先解五萬元　禾邑奉派勸募二五庫券二十五萬元、茲因省令迭催報解、並派陳委員來禾守提、壽縣長乃先籌洋五萬元、分二批解省、

◎除螟公債抽籤還本　本邑前年發行之除螟公債、於前日舉行抽籤還本、由壽縣長當衆抽籤、計抽中十元票五十九籤、五元票七十七籤、兩共九百七十五元

◎鮮肉業大會議決案　嘉興鮮肉業、因猪價昂貴、成本奇重、故於三十一日起、停市三天、一日下午、全縣同業持在丁家橋肉業分會開會員大會、討論辦法、范兆林主席、議決如下、(一)肉業公所總董鍾某、把持會務、決議改組、由全體會衆公函縣政府、請飭鍾某赴日移交、(二)整頓肉價、筋肉每斤四角四分、板肉每斤三角八分、(三)塘灣區肉店、重秤收買鄉猪案、議決派員調查再辦、(四)二日起照常復業、

去舊更新(其二)

舊時乘小車今日乘汽車舊時用木灶今日用電灶去舊更新勢所必至無他因電灶清潔便利省費之故耳

工部局電氣處

樣子間　南京路廿六號

辦公處　福州路十七號

電話　中央　六六三〇一

時報新光

第一百卅九期
十六年十一月二日

滄浪之水濁兮　光投稿

南京特別市婦女協會常務委員邱一匡女士　趙南園投稿

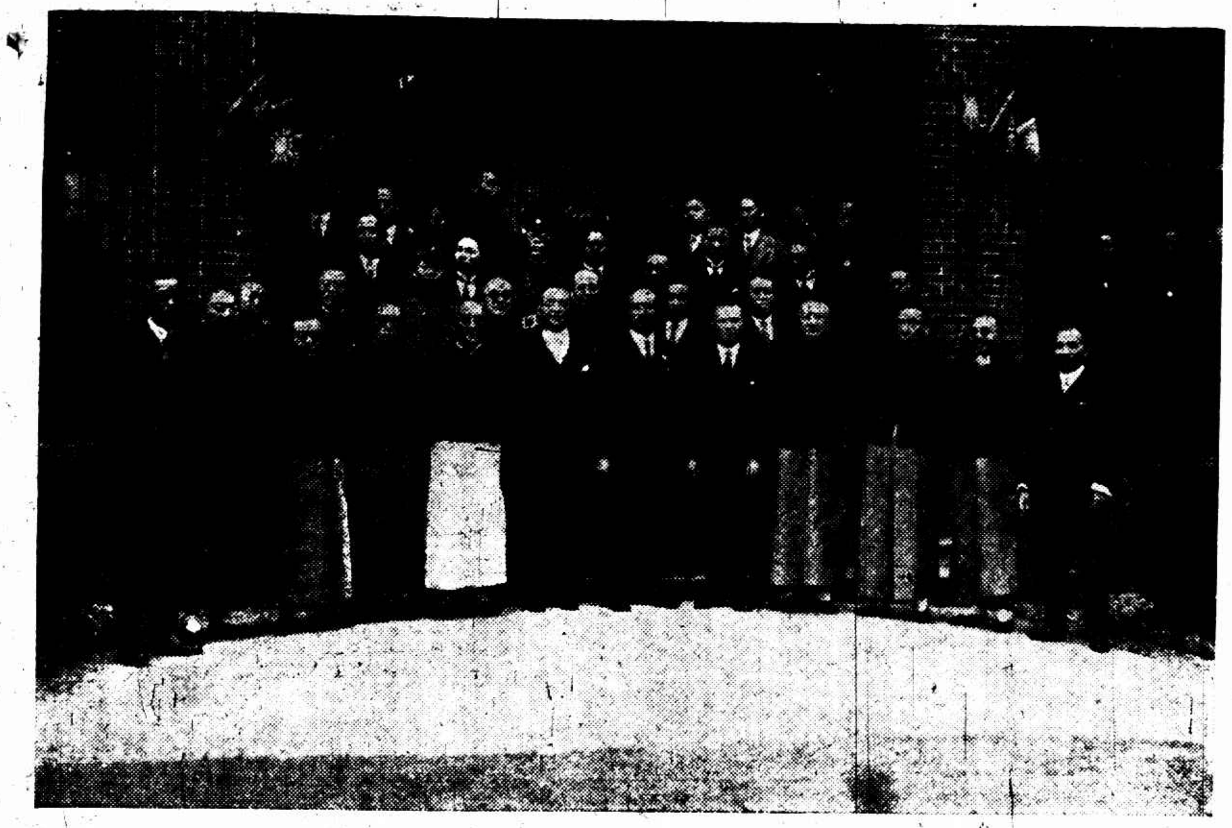

上海特別市參事會成立典禮攝影　昨在上海市政府舉行　參看上海記載　張有德攝

北京女子師範大學同學會開會攝影　昨在上海金神父路二四四號舉行　參看教育記載　張有德攝

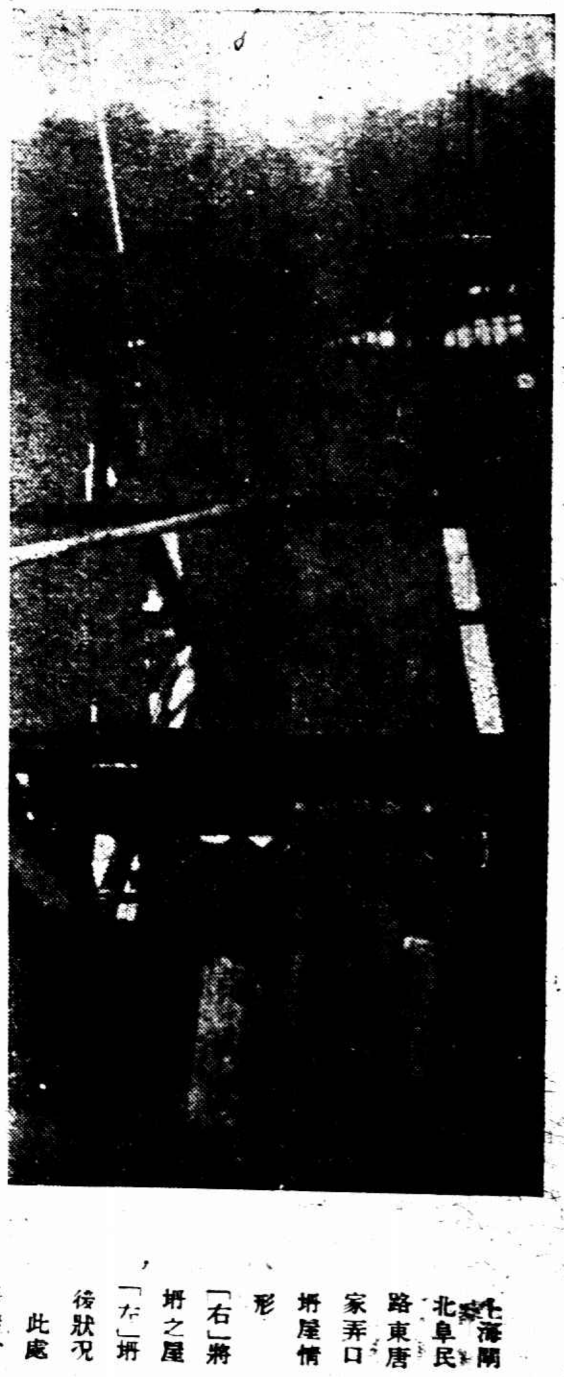

上海閘北阜民路東唐家弄口坍屋情形　「右」將坍之屋　「左」坍後狀況　此處房屋會經工務局查勘三次通知拆卸屋主玩忽致有此次慘劇詳情見前日上海記載　雨公攝

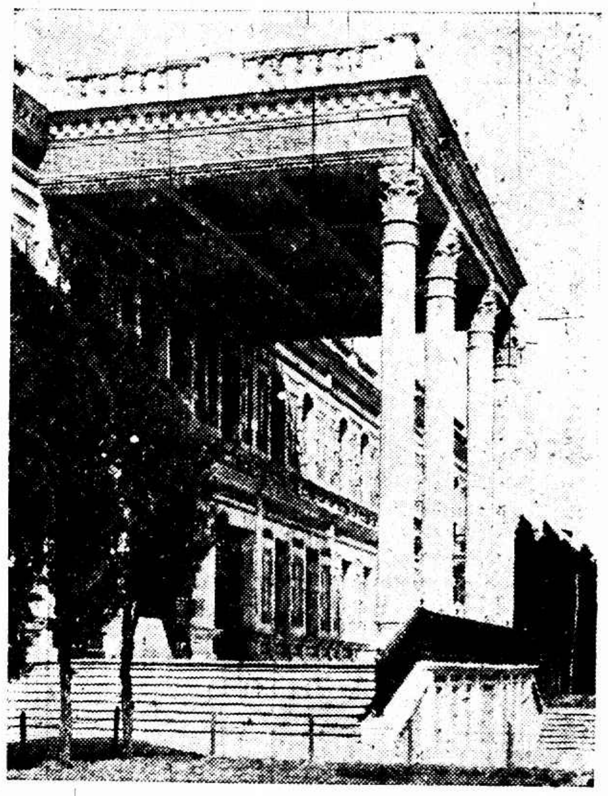

雲南東陸大學校舍　黃賢頎贈

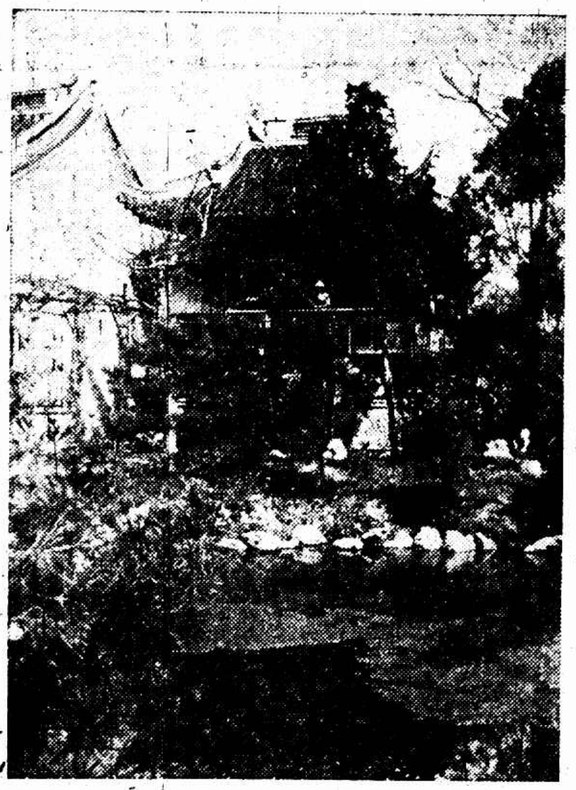

小樓閒眺

蘇州寒山寺如來佛　滄舟攝

上海最新式理髮店　唯一理髮所之設備

旗袍一湖縐　花樣新奇　特出心裁　質地細密　永不發毛　鮮麗無比　定價克己　上海北四川路十二號　都錦生絲織廠發行

唯一理髮所之特點　四川路青年會對面　㊀裝修佈置由外國專門美術家計畫監造　㊁內部用意大利雲石　㊂器具用過一次後均用美國消毒機消毒　㊃男女分座分司　㊄座椅均向美國購來　㊅香品購自巴黎　㊆技師均聘名手　㊇聘西女技師修指甲　㊈備暖氣爐

美藝仿真紙花製造法一集出版　內容圖樣一百餘種　一閱此書可做各種紙花　每集二角五分寄費加一郵票通用　永安公司亦有代售　上海新世界西首F九十三號美藝仿真紙花社發行

皇后鞋室　專製高等女各種鞋　參觀無任選購歡迎　浙江路念七號花園口　電話中央九七三六

馬敦和　英租界二馬路平望街口　精製緞帽紗帽

註册商標 陳　老陳六一帽莊　法租界吉祥街　特製緞帽紗帽

陳平齋大方脈　醫室在愛文義路小菜場旁承德坊內一一四號　門診一元　出診二元　路遠酌加　號金加一

羅鑫泉牙科醫局　愛克司光能診斷骨內病　不開刀不拔牙立刻止痛　南京路大慶里口三七四　▲電話中央六二〇六號

張仲明醫師　門診上午十時至十二時下午一時至四時　出診四時至八時　診所白克路念號甲電話西六一六二

產科女醫生張英穀　晨九時起在診所下午六時在住所　診所白克路念號甲電話西六一六二　住所麥根路十一號電話西二八四四

有利汽車公司　浙江路小花園　電話四九一〇　特造輪車　日夜出租

上海時計鐘表行　▲英租界大馬路郵政局斜對門　新到愛而近玲瓏手表

史惟記鐘表行　英租界大馬路四百九十一號　聘請超等技師　專修各國鐘表

上海記載

張市長昨行宣誓禮 市參事會同時成立

特別市政府自張市長繼任以來、因中央黨部正當進行寧漢合作之時、所有宣誓典禮、尚未舉行、加以市參事新舊人選、現已聘定參事會、亦亟待成立、特於昨日上午十時、在西區市政府補行市長秘書長及新局長宣誓典禮、同時參事會宣告成立、茲將昨日情形分誌如下、

▲參與人數 參與典禮者、除張市長周秘書長王董保三局長外、參事會到馮少山虞洽卿陳炳謙等全體參事、及代表來賓約二百餘人、

▲市長等宣誓詞 余敬謹宣誓、余將恪遵總理遺囑、服從黨義、奉行國家法令、忠心及努力於本職、並節省經費、余決不雇私人、不營私舞弊、授受賄賂、及雇用無用人員、如違背誓言、願受本黨最嚴厲之處罰、

▲特委會代表訓辭 中央特別委員會代表褚民誼訓詞云、現在全國有漢口南京上海三特別市、尤以上海於交通上商業上爲全世界所注意、自黃市長辭職、令人失望、幸有張市長繼其後、必能本革命之精神、經營締造、以慰上海全市市民之望、惟是市政辦理不易、而上海又與租界相連、處處皆有比較、尤非積極進行不可、參事諸君爲市民領袖、各出其經驗學識以輔助市政府之進行、吾知上海市前途光大、不獨爲全國模範、且可與世界各國並駕齊驅、此則鄙人之所希望也云云、訓詞畢、陸熙華代表縣商會總商會商業聯合會閘北商會各路總聯合會商民協會等致頌詞、從略、

▲市長答詞 上海爲東亞繁盛商埠、中外觀瞻所繫、辦理市政稍有不善、影響尚於國際地位甚鉅、在定璠之經驗學識萬難勝任、端賴全市市民共同合作、故市參事會之成立實爲萬不可緩之舉、參事會成立以後、於市政上有兩種利益、其一即市民之意見、可完全達到市府、其二即市府之種種設施、亦可使市民得充分之了解、定璠根據特別市條例組設此會、所聘各參事悉係上海物望素孚之人、定能協助市府使市政逐步進行、庶幾大上海之計畫得以早日實現、此定璠所希望於市參事會者、

▲參事會答詞 參事會之職權依照市政府條例規定、第一是建設市政興革、第二是討論參議事件、第三是審查市政成績、就以上之責任詳細研究、謂之諮詢機關可、謂之監督機關亦可、市民所期望於參事會與參事會所期望於市政府者均甚深切、即同人等之責任愈見重大、所企市長及各局長之協力、全市市民之督促、使同人等努力奮發、大上海計劃成功之期、憲政時期實現之時、亦即市參事會克卸仔肩之日、此則同人等所馨香預祝也、

▲參事姓名 參事計十三人、王一亭・馮少山・虞洽卿・李平書・姚紫若・顧馨一・葉惠鈞・趙晉卿・林康侯・王曉籟・管際安・王延松・陳炳謙、

◉總商會內昨晚之歡宴 張市長招待各界 對市政問題表示

昨晚七時張市長定又假總商會三樓議事廳歡宴、到各參事市政府下各局長工商學報各界人物百餘人、席半由張市長胡適之諸慧僧謝小岑陳德徵周賞虹等相繼演說、散已十時、

▲張市長 今値市參事會成立之日、特假總商會設宴招待、承各位不棄、惠然蒞臨、曷勝欣幸、照先總理所定建國大綱、在訓政期內、重要的工作就是㈠調查戶口、㈡測量土地、㈢整理警政、㈣修築道路、㈤訓練人民、俾有使用政權的能力、㈥開發富源、振興農工商業、凡此種種、皆屬於市政範圍以內、所以興辦市政、實爲目前的急務、上海的市政爲中外觀瞻所繫、如果辦得好、那末收回租界、發展實業、種種計畫都可以次第實現、假使上海市政辦不出成績來、不但外交上貽人口實、恐怕於國民革命的進展、全國內政的設施、都會發生障礙、所以在上海辦市政的人、責任非常之重、非與市民懇切合作、共同奮鬥不可、然而與市民合作、究應從何處着手、照兄弟看來、第一樣應除去歷來政府與市民間的隔閡、一方面要使市民對於市政的意見、能夠盡量傳達於政府、一方面要使政府的設施、能得市民充分的了解、市參事會之設立、其目的就是爲此、當此軍事尚未終了、戶口尚未查明、選舉法尚未制定的時候、要想產生一個民選的參事會、一時尚辦不到、所以上海特別市暫行條例第三十一條規定本市參事由市長聘任、黃前市長和兄弟博採輿論、前後聘定參事十三人、皆一時人望所歸、且多辦理地方事業著有成績者、深信市參事會成立以後、政府與市民間必發生更密切的關係、而市政進行較前更爲順利、照本市暫行條例第三十二條之規定、參事會的職權、約分下列四項、㈠建議本市應行興革事宜、㈡議決市長諮詢案件、㈢審查市行政之成績、㈣得請派員列席市政會議、兄弟希望參事諸公、於行使法定職權以外、隨時將市政府施政計畫、暨所遇困難、向市民懇切說明、俾市政進行能得市民的諒解和贊助、當市政興辦之初、市民對於政府、往往抱懷疑或觀望的態度、同時對於建設方面、又希望近功速效、不肯稍假時日、這是最困難的一件事、例如修築道路、既需鉅款、復需極長之時間、不是立刻可以全部完成的、上海租界內馬路之整齊、亦係經過數十年之經營、始克臻此、只就公共租界一處而論、每年所支工程經費、約達三百五六十萬元、現在市民都希望華界道路立刻變成和租界一樣、但是對於經費和時間兩項、往往忽而不計、所以對於工程的進行責望很嚴、而對於工程經費的負擔、卻又瞻顧不前、發生種種疑問、巧婦難爲無米之炊、進行豈不困難、興辦市政、無處不需經費、整理財政、增加收入實爲當務之急、凡本市的收入、自必全數用於本市、決不藉名斂財、移充他用、但是本市市民、鑒於從前軍閥時代、巧立稅收名目、而無惠民實政、所以對於正當的租稅、亦不踴躍繳納、因此整理房捐、地稅、隨處發生障礙、這又是市政府感覺痛苦的一件事、又如教育一項、近來市校教職員因上海生活程度日高、要求改良待遇、因爲人數過多、整增月俸、使需經費數萬、加以市校破舊、又多年久失修、發生危險、今春市立比德小學、已有課室頹圮、壓傷學生之事、倘使逐校加以修葺、以策安全、又非鉅款莫辦、但就收入而論、從前南市市公所學款預算、每年不敷之數已達九千八百餘元、今因上述兩端、支出更增數萬、而籌辦義務教育、及其他教育新事業之經費、尚不在內、苟不開闢新稅源、舉款何由增加、若開新稅源、又易遭市民之反對、這也是市政進行、感覺困難一個明顯的例子、他如公安局負保護全市安寧的責任、而警察尚無防身之武器、土地局執行清丈境界之職務、而時受無謂之阻撓、其餘公用・衛生・農工商等局、亦各有同等之困難、而一切困難之總原因、皆由市民對於市政缺乏明瞭的觀念、和相當的信心、故不能不希望參事諸公、和今日在座內諸好友、向市民極力解釋疏導、以減少市政前途之障礙、兄弟就職以來、已經一個多月、雖然夙夜兢兢、一些不敢荒怠、但在開創之始、一切未有頭緒、從事整理、雖見速效、所以講到市政的成績、實在很覺有限、不過兄弟不妨把近來經過的情形、和將來進行的計劃、略說一說、現在先說市政府的本身、市政府自鄙人就職後、從節省行政經費起見、將五科裁併爲三科、雖有機要室亦同時裁去、惟關於市政的宣傳、則在開創之始、覺得在所必需、所以特設一宣傳室、專作喚醒市民贊助市政的工作、除派員至各處演講市政要義外、並於每星期出四開市政週刊一張、隨報贈送、報告工作實況、諸位想已見過、又公益局裁撤以後、所有關於地方公益事件、由秘書處按照事務性質、分配各局處理、其不便分配於各局者、則由市政府自行核辦、而港務局尚未成立之際、其職務之一部分亦不得不暫由市政府直接掌管、故市政府本身經費雖經裁減、而事務反較從前增加、這就各局的業務而論、可分下列各方面陳述、第一、財政方面、從前本市政收入、南北兩市合計每年不過一百二十餘萬元、而市政府所需各種事業費、和行政費、實超過此數甚遠、兄弟就職以後、第一步即裁減行政經費、各局合計每月省去一萬二千餘元、而收入方面、則從事整理、亦略漸有起色、南市公益捐、經調查整頓之後、每年約可增收十五萬元以上、車輛捐改善分給執照辦法以後、每年亦可加收四五萬元、絲繭稅改徵千分之五十以後、每年可得一百餘萬元、對於其他各種稅收、如娛樂稅・筵席稅等、無礙於民生者、亦有相當計劃、不難逐步整理、自明年起、每歲收入約可達到二百四十萬元、較前不啻增加一倍、將來土地稅清理就緒、其數更鉅、而對於會計方面、亦正編訂各種規程表式、以期便於審核、並杜各種流弊、第二、工務方面、工務是市政的表面、成績如何、一望而知、我們看了上海租界和華界的成績、便不免自慚形穢、而想在工務方面極力整頓、自從閘北恆豐橋和南市唐家灣小菜場倒後、政府就仔細檢查市內各種公共建築、說也可憐、幾乎有路可壞、無橋不敝、危屋頹垣、所在都是、政府現在竭力取締危險建築物、整理橋樑、勘修道路、比較大一些的工程、例如恆豐橋已於九月十日通車、唐家灣小菜場也將建築竣工、民國路和新開路已着手興修、將來最要緊的工程、如改建蘇州河上的外白渡橋、修築陳家浜橋、開闢華界和租界的新路、建築蘇州河日暉橋和外萬元、次要的、如改建草浜橋、修理大洋橋、修繕新日暉橋和外新橋等項、約需經費四十多萬元、此外如修築諸記路等路、建築市政府等、無一不需鉅款、至於全市之內修築道路、排砌陰溝、整頓公共建築、所需經費辦理的、更加說不勝說、可是本市府以前用在工務方面的經費太少了、每月經常定額、只有四萬五千元、而四個月內所發給的實數更少、只有六萬八千元、真是杯水車薪、無濟於事、比了公共租界英工部局工程處六個月內支給一百二十八萬兩、和廣州市近來每年支給五百萬元左右、真是不可同年而語、無怪乎工務一籌莫展、看了租界和廣州市的工程、往往嘖嘖稱羨了、以後政府對於工務經費、當盡量擴充、但是單靠政府是不行的、一方面也要希望上海市民全力贊助、（未完）

▲胡適之 略謂余離開上海甚久、今日即以市民資格發表數語、鄙人對市政素不研究、外人對於租界市政、推原其故、以由西十餘年來、政治上未有變動、積久始有此成績、故辦市政須能立於政治潮流以外、永久而不變動、再輔以有專門學識之人才、方可有良好之結果、故現在之市政、並不在經費之裁併與夫經費伸縮之小問題、

▲諸慧僧 略謂市長民選、鄙意在現時尚不可能、以現在上海市之腹面、尚在外人掌握之中、欲收回租界、決非僅恃市民之力所可成功、必須連續、欲收回租界、外人始無所藉口、數年以後、市民儘可安享其成、屆時張市長亦當以市政還之市民、

▲謝小岑等 謝小岑以爲市政不能悉以委諸當局、須由全體市民共同督促輔助、陳德徵更表示經費須涓滴歸公、又欲謀局部市政之發達、必先圖革命之成功、而後百政皆有更新之望、周賞虹謂欲市政發達、當謀全民之安定、尤須注意於工人階級、

▲馮少山 馮君代表參事致詞、謂今日行宣誓禮後、即開第一次會議、推定虞洽卿主席、並推□□爲秘書長、

◉地審廳改組地方法院續誌

▲內部暫仍舊狀……院長因公在部

上海地方審檢廳裁撤檢廳改爲地方法院一節、已誌昨報、昨日爲實行成立之期、除南廳撤廢改懸法院牌並升懸黨國旗外、其內部各科及收發處等、因時間倉促、對於以前廳辦案牘結束手續、尚需時日、以便從容辦理、內容紛亂錯誤、所以仍照舊狀、不過有目前尚有更張之處、至院長一缺、即尚須經省政府一度之任命、故現在法院院長仍爲前審廳長鄭毓秀暫行代理、係爲非正式、故昨日無何儀節、而鄭院長因公在部、所有職務、暫委前檢廳長現在首席檢察官沈寶誠代庖、茲將前廳改院換牌並新公牌同時佈告一併照錄於後、惟其印信因未領到、仍暫用舊印、

◉鄭毓秀將爲赴歐專使

▲外交委員會決定請國府任命

上海中央社云、國民政府外交委員會各委員目前會議、決定派專使赴歐洲各國、向各國民衆說明中國之現狀真相、關於該項專使人選、業已決定、即以鄭毓秀女士任之、（鄭女士爲英國法學博士）外交委員會現已呈請國民政府任命、不日即可見諸明令、

◉禁煙局長昨日交替

昨日上午十時、當局禁煙處監督員周潤身等、至上海禁煙局接事、即由前局長沈毓麟章世嘉迎入、將該局印章各科案卷及執法處罪犯名冊等件、一一交代後、梅局長即接任視事、委派張海宇接收第一科、程春華接收第二科、張訓勤接收第三科、周潤身駐滬局辦事、並接收執法處事務、梅君偕同各科從事整理後、即親至該局執法處查察、當場點見在押煙犯尚有八十七名、多係判罰無力繳款者、

◉特欵籌辦局局長到滬

財政部長孫科爲整理財政收入起見、特委路孝忱爲駐滬特欵籌辦局局長、並以□□部志屏爲會辦、路氏已於昨日到滬、接洽進行、

◉新任沙釣局長王漢良就職

吳淞沙釣船捐徵收局局長王漢良、昨日上午前往接任、由王成志・周作人等、接收卷宗、機關團體代表觀禮者到者不少、

◉財部佈告覆驗會計師證書

國民政府財政部佈告云、爲佈告事、案照本部訂定之會計師註冊章程、及覆驗章程、業於本年八月二十五日公佈、嗣經呈奉中央特別委員會議決、任會計師者、不必以黨員爲限、又經公佈在案、誠恐尚未遍知、合再佈告、仰各會計師知悉、凡在國民政府成立以前、領有會計師證書者、務於該章程公佈後之六個月內、遞章呈請覆驗、如逾期不來請驗、所有會計師資格、即行取銷、其各知照、此佈、

◉司令部嚴拿冒名軍官

國聞通信社云、軍事委員會自移駐外埠、有假借西北軍名義、招搖撞騙、即下令嚴爲查辦、茲悉近日國內有人之告訴、或經偵緝捕獲者、此項冒名軍官已不少、均押解華衛戍司令部、將由軍法處嚴爲鞫訊、依律治罪、

◉海員工業聯會分會准啓封

市政府昨奉國民政府令開、准中央特別委員會函開、據中華海員工業聯合會總會改組經過情形報告書一件到會、經交工人部擬具解決辦法、茲據該部復稱、擬請國民政府飭上海特別市政府啓封上海海員工業聯合會上海分會等由前來、經常務委員會決定依據工人部所擬辦法、即知會國民政府從速辦理、除函謝指導員無佰禪知該會來滬代表林圖程衛元區玉外、相應檢同鈔呈及報告書函送政府、即希查照辦理等由、准此、除函復中央特別委員會外、合行令仰該市政府即便查照辦理、此令、聞市政府已飭令公安局遵照、即日將該會啓封呈報、

小上海

行蹤

▲謝米諾夫 中國新聞社云、俄將謝米諾夫夫婦於二十九日午後、偕某日人、密乘日輪上海丸來滬、先寓虹口日商某旅館、後恐人悉其行蹤、遷居租界某處、聞其來滬目的、在聯絡白黨俄人、抵抗共產黨、暨參與七日俄僑發起在法租界孔某路六十四號與公共租界公平路十四號兩處之俄皇追悼會、及其自身之某項重大目的、

▲強生 公共工部局警務處巡捕強生氏、前因事搭輪赴新加坡、事畢偕其夫人乘大英輪船公司□□號返滬、於前（三十一）午抵埠、昨（一日）起已到局照常辦公、

人事

▲培芳追悼婁校長 培芳女學校長婁鷹貞女士、不幸因病逝世、該校同學會特於昨日在該校舉行追悼會、

會務

▲請懲戒絲業籌備員 商民協會以第四區絲業分會籌備員徐春榮全體辭職、業經勸告置之不理、昨函市黨部商人部請予懲戒、

▲法租界納稅華人會之常會 前晚開理事會議、議案㈠公推張嘯林杜月笙與當局接洽市政問題、由尚慕姜報告經過、決再靜候法當局切實表示、㈡公共租界納稅華人會開會問題、主席報告上禮拜三已分函公共租界納稅華人會、討論改組辦法、總稱上海租界納稅華人會、分爲公共租界辦事處、法租界辦事處、雖該會未經確定、在本會亦須先事討論、決議暫定應付方法二種、㈠公共租界如仍舊、法租界亦仍舊、㈡如稱上海租界納稅華人會、係包括全上海而言、則法租界納稅人當然參加三分之一、惟因對外手續關係、仍須保存本會基礎、

▲火腿業分會選舉會 特別市商民協會第四區火腿業分會、昨開選舉大會、到八十餘人、公推鄭卿爲主席、報告籌備經過情形、市商人部張鶴聲商民協會陳翊廷等致訓詞、開票結果、黃紹雄・王起發・張子遠・□□夫・應志銘・張玉珊・胡常之・鬧卿等九人當選爲執行委員、孫文軒・汪炳琪・曹彤勤等三人當選爲紀律裁判委員、至暮散會、

交通

▲華商電車增加收入 華商電車公司自經衛戍司令部出示禁止軍人乘車後、又派憲兵二十名常川駐在公司、隨時稽查、故一般冒稱軍人及佩帶雜色符號徽章者、已一律購票乘車、聞該公司之各路電車收入、較前增加約達十分之二、

特設招待處 便利國府委員

國民政府委員會、爲各委員等來滬便利起見、特派招待主任朱耀漢（字錦民）暨鄭副官（維城）等、在閘北寶山路鴻興路口三德里受字十號洋房設招待處、預定開辦費爲五百元、經常月費三百元、日後諸委員等往返京滬杭間、如需用車輛等情、均由該處代辦、

講壇

▲陳詠聲女士之演講 提倡愛國分校、昨日舉行第十二次紀念週、適陳詠聲女士新自美國回來、到校演講、先將留美時之見聞作詳細之報告、聽者極爲感動、

▲道路協會開演講會 道路建設協會第六屆徵求會之特別外國徵求隊隊長美人陶爾生、訂於明日（二日）晚七時半、在靜安寺路東□戲院開演講會、凡熱心路政之中外人士、均得入場聽講、

游藝

▲東南學校游藝預誌 法租界薩坡賽路東南學校、定本月十三日（下午一時起至十時）、假寧波同鄉會舉行游藝會、節目除各種歌舞劇技新劇等外、尚有著名票友與少卿君善君陳翠娥女士及電影明星魏秀寶等之京劇、

電影

▲百星將重映黨人魂 名導演西席地密耳之傑作黨人魂、前在百星大戲院開映至十日之久、無日不告滿座、現因學界中以時間關係、未獲觀看者甚多、故該院特向外商洽商、准於明日起開始重映、並以優待起見、特座價一律減低、日間仍爲四角八角兩種、夜間仍爲六角一元、較之上次不及半數、

商場

▲新新廉售冬季用品 新新公司此次秋季大減價、各種貨物、多已售罄、而冬季用品、本公司現新到大批法國德國各式火爐、五金部添辦貨品、廉價發售、而款式新穎、故連日顧客頗爲擁擠、

▲僑商胡文虎 南洋僑商胡文虎、新加坡人、經營萬金油八卦丹等藥品、均係純粹國貨、在仰光等處製成、洋華島人人視爲家庭旅行必携之良劑、尤熱心公益、茲以閩粵兩省虎標藥品推銷甚廣、特親自來滬設分行、並購地建築、以供國內人士之需求、日前價目減低百分之二十五、聞福特分行已定北四川路老靶子路、不日開幕、

宗教

▲陳永恩就任主教 昨日上午九時、陳永恩在法租界納爾遜德路諸聖堂、就任福建聖公會主教、各教堂主教多由外人充任、華人之充當主教者、陳君僅係第二人、故華人方面、異常熱狂、到者江浙兩省之中外教士四百餘人、基督教全國協進會總幹事誠靜怡亦往參觀、

雜訊

▲外人之休戰紀念日 十一月十一日、爲歐戰休戰紀念日、今年上海外人於是日仍援例、上午八時半、由各國領事、及外國將士、追悼陣亡軍官佐將士、及各戰各國海陸軍兵之紀念碑前行禮、靜默二分鐘、安置花圈、並往往外灘舉行□□之大會、參戰各國將士舉行新□、英國在滬將士亦有同樣之集會云、

▲女同志慰勞航空隊 女界革命同志慰勞會、以航空處之飛機隊、此次在龍潭作戰有功、前日上午九時、該會同志十三人、攜帶大宗物品、至航空處慰勞、該處得訊、即備茶招待、開會歡迎、

▲四川路捕房遷移 公共租界北四川路捕房、於昨日起遷至狄思威路七百五十一號辦公、此後稱爲狄思威路巡捕房、已由裴總巡於昨晚通知各捕房人員、一律遵照而行、

▲保護東方圖書館 寶山路東方圖書館、前由衛戍司令部及市政府出示禁止軍隊駐紮、日前第一路總指揮部又出佈告如下、照得東方圖書館係屬文化機關、嚴禁各項軍隊入內駐紮、及有滋擾情事、如敢故違、定予嚴辦不貸、

▲大砲追擊砲彈運寧 國民革命軍自下令大舉北伐後、所有應行參加之各軍、已先後開赴前方、惟軍用軍火甚衆、故上海製造局特備追擊砲彈二百四十餘箱、大砲彈□□箱、於下午附掛滬甯□□次車運寧、

氣象

徐家匯天文台昨日（一日）下午四時報告、預測二十四小時內氣候□□、□□有風、昨日（一日）下午□時本埠氣溫最高七六・八・最低五三・八、去年同日最高六八・六・最低五三・八、

戲院	地址	今天節目
大舞台	三馬路	王漢倫・張志芳・梅雪英・姚玉蘭・姚玉芳・李桂春；夜戲（頭本）鐵公雞・國貸・高廷
共舞台	法租界	明艷芳・于雨亭・袁小樓・王蕙英・馬秀芳・粉菊花；日戲 落馬湖・武家坡・烏盆計・大蠟燭・英節烈；夜戲 蓮花公主・天門・兩虎村・蓮花公主
天蟾舞臺	二馬路浙江路口	白玉艷琴・高百歲・王芸芳・劉漢臣・劉奎官・郭仲衡；十一月二十二日夜戲
中央大戲院	六馬路	俠鳳奇緣
卡德大戲院	卡德路	風流少奶奶
恩派亞大戲院	法租界霞飛路	唐皇游地府
萬國大戲院		月宮寶盒
新中央大戲院	北四川路海寧路口	包廂
北京大戲院	北京路	女賊 韓 明壁
虹口大戲院	虹口	不何論妻
百星大戲院	老靶子路	荒漠救美
中華大戲院	法租界	湖邊記
世界大戲院	閘北	春夢
共和影戲院	西門	浪女 窮途
夏令配克大戲院	靜安寺路	神怪錄 大閘 老鼠黨
奧迪安影戲院	北四川路	茶花女
上海大影院	北四川路	撲克大王
卡爾登影戲院	靜安寺路	護花使者
中山大戲院	虹口	紐約野花 空中怪手

槍傷兵士案抗議書送出

英兵在寶山路口槍傷華兵張開政一案，交涉署致英領正式抗議書，已於昨日午後五時半由郭秘書持赴英領署面遞，抗議書主要點，爲要求懲兇道歉給醫藥費，並保證以後不再有此等事件發生，另據公共租界警務當局調查此案之經過，謂二十九日晚七時四十五分，有英兵一名與華兵一名（即第九軍廿一師六十一團兵士張開政）在北河南路寶山路交界處巡哨，二人相遇，即演手勢，互相索觀槍械，該英兵將彼槍上之機械指示華兵，意欲解釋如何用法，偶一不愼，手觸槍機，彈即隨之而發，當中華兵之頸項，穿之而出，事後租界捕房聞悉，即派西捕前往調查，並勸將受傷之華兵送往租界內之醫院醫治，惟當時其他在場之華兵不允所請，故即由君等將其抬入寶山路濟生醫院醫治，惟不能保全其性命之虞，

四處火警

康腦脫路　滬西廠

康腦脫路常州人徐振興所開之徐萬興烟紙店，於前日上午十一時許，徐因事外出，其幼子在家午炊不愼，遺火木柴柴內，頃刻烈火騰騰，冒穿屋頂，延燒隣居俞秀琴家，曹家渡救火會聞警，駕車到場竭力灌救，約一句半鐘之久，始行撲滅，共燬平屋二幢，徐振興俞秀琴二人被公安局偵緝隊偵探鍾居實拘送六區公安局，經李區長研訊之下，以徐實爲火首，由解市公安局訊辦，俞無干，由爲西鄰之孫子超保釋，

勞勃生路

前晚八時，滬西勞勃生路居戶袁兆清家，因晚餐不愼，致兆焚如，由附近隣人報同灌水施救，始行撲滅，袁被警拘入六區公安局，訊後轉解市公安局訊究，

曹家渡

滬西曹家渡附近周家橋小工廬城人陶恒元家，前晚睡後，因撥油燈未熄滅，至晨一時許不知如何油燈側翻，火遺草柴內，頃刻煙焰瀰漫，火星四佈，陶及左右各隣居於睡夢中驚醒，一時人聲嘈雜，相率用水澆救，無如鄰居均係草棚，易於着火，救之不熄，未一小時，一連八間草屋，盡成焦土，物件一無運出，僅以身免，被災[illegible]江北苦力，流離失所，極爲悽慘，火首陶恒元，被六區公安局第三派出所拘所轉解總署，經李區長訊明前情，判備文申解市公安局訊辦，

平望街

昨[illegible]半，天方黎明時，四馬路平望街福興里[illegible]姓住宅東廂房中[illegible]火，冒穿屋頂，經[illegible]救火會得報，開出救火車五輛，極力澆救，歷半時始熄，共焚去住宅房屋兩幢，

盜跡

斜十路 白晝路封 槍傷一鄉人

昨日上午十時，有南鄉朱家行鎭附近鄉民張榮第三人，至滬賣花衣，得洋回家，路行經徐家匯南斜土路漕溪路口，突遇盜匪四人，出示手槍，攔住去路，當場被盜搜刧去鈔洋一百元，鄉人張某大呼捕盜，諸盜乃開放手槍，彈中該鄉民頭部，血流如注，該盜等旋即逃逸，事經該處公安局派出所得悉，立派長警前往，將鄉民車送醫院醫治，（參看下條）

大帮盜匪鬧滬西 多執匣子砲散在鄉村間刦掠 砰！砰！抵抗警團 追！追！逃往靑界

□最先刦掠地點

昨日下午二時至六時，有大股匪徒發現在滬西漕河涇斜土路虹橋路高尚郎金頂頭等地方，搶刦民物，凡與保衛團巡警開槍格鬥，其最先發現土匪之地點在漕河涇北斜土路上，當下午二時許，有身穿短服匪徒五六名，手中均執盒子砲及手槍，闖入滬閔南柘長途汽車路上某汽車行出槍恐嚇，刦去現洋四十元，出門又闖斜土路口預備路刦，旋有販棉花之本地人張有根由滬買得棉花，坐小車經過路口，匪等察見，即衝出搶刦，張稍抵抗，即用尖刀猛砍，張之左右兩肩部中兩刀，流血倒地，於是在其身邊搜出現洋十餘元，得贓後，又擬在路口刦掠民家及行人，

□警團土匪格鬥

虹橋路保衛團及楊家宅保安第三隊聞警出到，至斜土路，正與匪徒相遇，雙方途即開槍轟擊，約三四十發，匪徒不支，乃向高尚郎方面逃去，沿途開槍，斯時六區公安局巡警亦聞警派出武裝長警，會同保衛團向高尚郎方面追趕，不料從高尚郎村中又衝出匪徒十餘人，服裝形動一如前者，於是又開槍格鬥，匪徒隨逃隨抗，一直追過高尚郎地方，有匪徒一名，受彈倒地身死，其餘匪黨，又向西逃往金頂頭鄉村中，同時在金頂頭村中又發現匪徒十餘名，一齊會合，計有三四十名之衆，大多數執盒子砲，齊集在金頂頭村稍不散，成一小隊之土匪，

□警團幾路追擊

土匪逃過數村，鄉村中住民，紛紛逃避，六區公安局署長李維漢，親率警幹數十名，從白利南路繞至金頂頭，警保衛團員等，議定分幾路追擊，一由六區公安局署，二由六區一分局派警，向西追趕，三由六區二分局派警，繞道虹橋路追索，其餘虹橋鄉村中鄉民設立之保衛團，亦從小路徒步至高尚郎，一同會齊，列一散隊，先後衝至金頂頭村稍，與匪徒對轟，斯時雙方約離四五十步，開槍近百發，匪徒不支，漸漸後退，警團追擊，一直追出金頂頭鄉村，直追入北新涇鎭中，匪徒見警團人衆勢熱，乃三四成羣，從小路向西靑浦縣地界逃去，斯時已下午五點半，天已黑，一時之間，竟失匪踪，警團乃折回，從原路走返，仍在鄉村中檢收，至晚間八九時，大隊折回，鄉民設立之保衛團即任守防之職，分路站崗，

□死匪衣着形狀

保衛團等在高尚郎地方擊斃之一匪，彈從腦入，由前額穿出，腦壳擊碎，故倒地即刻氣絕，此匪之衣着，爲靑布小馬夾花布單衫花布單褲，黑色襪，靑色鞋，年齡在二十六至三十歲間，面貌頗兇惡，手中尙執一架二號盒子砲，子彈已無，盒子砲上有號碼，爲阿拉伯字母「五三五〇二二」號，由六區一分局署員吳世均，漕涇保衛團將匪屍則停兩二處地位下少許，今日報請地檢廳相驗，徐收殮，鄉民往觀者甚衆，

□查獲疑犯兩名

匪衆逃去後，保衛團折回，在路上見有二人，形跡可疑，一人身穿軍服，衣衫盡濕，一人爲短衣者，當即上前查問，兩人言語支吾，乃押入曹家渡六區公安局，經李署長覆訊一過，略得口供，一爲李辭元，年二十八歲，安徽人，家住新北門莊家弄，而不能說徽語，江西話甚好，一爲邱知新，年三十一歲，南京人，家住閘北中華新路，

□六區局長談話

記者調查上述外，當晚十二時，又赴曹家渡六區公安局，晤李維漢局長談話，記之如下，李局長云，六區地界廣闊，兇案迭出，近日每至夜半，親出檢查，當昨日下午五時許，余（局長自稱下同）在局中，來一虹橋路六區一分局吳世均派到之自由車專差報告，謂來一鄉人報稱，在高尚郎金頂頭地方，發現大都匪徒三四十名，多數槍有盒子砲，在鄉中搶刦，余得報立刻租到汽車兩部，一方面即預備武裝巡警，計長槍八名，手槍十二名，在最速時間，由局出發，經白利南路，折入羅必根路，至虹橋路口，因已入鄉路不能車行，乃下車徒行，斯時已有六區一分局派兩巡警作向導，約走四里許，始抵金頂頭地方，會同先到之警團，一齊追趕，余出身軍界，當時亦執盒子砲領隊前進，至金頂頭，乃同土匪轟擊，共開槍有六十餘響，彈斃一匪，復向前進，匪望靑浦縣界逃去，余等乃折返，而又在各路口嚴密檢查，及至十一時許，始歸局中，天忽下雨，泥濘沒身，然李局長談話時，氣概仍甚堅毅也，

□現下滬西戒備

自此案發生後，滬西居民，頗爲恐慌，六區公安局長李維漢辦事認眞，當晚即通知各分區，派得力長警，嚴密巡查，按滬西一帶，可分三段，一、曹家渡屬六區總局，二、北新涇屬六區一分局，三、徐家滙屬六區二分局，各局中均有步槍隊手槍隊，一遇事變，迅速出發，其他若虹橋路則由保衛團管防，漕河涇則由保安第三隊管防，昨晚深夜，記者車入曹家渡及徐家滙等處，初抵華界口，武裝巡警阻入，示以特別通行證，且經檢查，然後放行，沿途商警及保衛團員，往來甚多，深夜十二時後，即不准男女在路上行走，至於此案始末，六區公安局今日預備詳細呈文，禀告總公安局，

●警報

▲福建路　住居法租界小東門外洋行街之陳惠堂，於前晚七點餘時，行經福建路附近，被盜匪兩名上前攔住去路，袖出手槍恐嚇，當被搶刦去金表一只，金練一條，鈔票洋二十元，金四開兩個，攜贓而逸，

▲交通路　昨日上午十一時半，日人鈴木和雄由閘北潭子灣製革廠乘坐自備包車而出，行經交通路香烟牌地方，突來一口操江北音身着藍布衫年約三十餘歲之盜匪一名，袖出勃郎林手槍，嚇禁聲張，攔住去路，吩令停車，當伸手將日人衣袋內之皮夾一隻，內儲鈔洋五百四十元，及住友銀行支票一紙，並日記簿各兩本，一併搶刦而逸，事後該日人赴潭子灣保衛團報由團員偕往四區公安局報告被刦情形，請爲查緝，並據包車夫云，細察該盜匪似廠中被辭歇之工人，當經總區長飭令蕭長廳巡長前往出事地點調查屬實，旋即備文呈報市公安局並飭所屬一體嚴緝，

▲浙江路　昨日上午十時四十五分，有某甲行至浙江路某弄內，突遇二盜，一執手槍，刦去衣服值洋五十元，隣行因事主喊捕，乃開槍一響，幸未命中，由捕聞聲趕到，拘獲一盜，

●緝獲

▲搶盜帽之項祥和　住居法租界李梅路松柏里六號之唐吳氏，前晚八時許，行經北四川路，突被匪徒項祥和攔住去路，強將唐頭戴值洋廿八元之黑絲絨銅盔帽一頂搶刦圖逃，被包探梁成玉查見，將同追獲人贓，帶入北四川路捕房，押候解送法院核辦，

▲影刦同黨楊炳成　湖北人秦富昌，于十月十一號盜匪南翔人張阿狗，持械糾黨影刦唐家弄一百九十九號喬福康家值洋五百元之衣飾銀洋逃逸，被滙司捕房華探長陸連奎查獲，訊押在案，昨晨又由該探長協同包探湯啓銘獲同黨無錫人楊炳成一名，帶回捕房，候查明同案併解，

●審判

▲王興河押十四年　江北人王興河，因於八月二十七號上午七時許，糾黨持械在吳淞路刦行人張濟生手攜皮夾一只，內儲值洋一百零六元之銀票及鈔洋銀角銅元等物，被虹口捕房包探王程麟查獲，解由臨時法院訊押在案，昨日午後由梁庭長偕美副領事蒞第五刑庭研訊屬實，判決王興河處徒刑十四年，未決羈押日數，准以兩日折抵一日，

▲蔡阿生二等徒刑　盜匪江北人蔡阿生，於十月三號糾黨刦南成都路六百二十號中高姓良家財物，被新閘捕房包探韓華亭將蔡拘獲，並查得蔡犯搶刦鄭脫路四百五十九號張阿喜等三家財物，解臨時法院訊供在案，昨晨由熊飛推事升座第五刑庭判決蔡阿生處二等有期徒刑九年又十個月，褫奪公權全部終身，

▲倪吳各徒刑十年　盜匪倪錦倫吳榮才，於九月二號持械在平涼路攔刦行路婦人李袁氏值洋二十元之衣飾，被楊樹浦捕房華探目朱漢波將倪吳兩人拘獲，連同手槍一支，子彈十二粒，解送法院訊供終結，昨晨亦經熊飛推事升座宣布判詞云，被告倪錦倫吳榮才結夥三人以上強盜之所爲，各處二等有期徒刑十年，褫奪公權全部終身，槍彈沒收，

▲迭刦十九家判決　新閘捕房包探朱友由高晏融，緝獲盜匪江北人唐阿魚一名，連同手槍一支，子彈八粒，帶入捕房，查得唐曾犯持械搶刦南成都路六百九十四號俞雲飛等財物案十九起之多，解送臨時法院訊供終結在案，昨晨經熊飛推事升座第五刑庭宣判被告唐阿魚處一等有期徒刑十四年又八個月，褫奪公權全部終身，槍彈沒收，

▲五盜判刑一開釋　虹口捕房華探長陳佑齡，緝獲持械搶刦周家嘴路二百九十四號黃熙年等四家財物之盜匪張阿康方阿才周德林李阿泉阮寶良及嫌疑犯王祥安等六名，解由臨時法院訊供終結，案候宣判在案，昨日已屆判決之期，由法院委晉登推事升座第一刑庭宣判張阿康方阿才各處一等有期徒刑十二年，周德林處徒刑十六年，李阿泉處一等有期徒刑十三年，阮寶良處一等有期徒刑十五年，未決羈押日數，准以二日折抵徒刑一日，手槍子彈沒收，王祥安無罪開釋，

▲搶刦金圈押一月　無賴徐阿元，於前日在法租界擱住婦人吳許氏，強搶去金圈一只圖逃，適被包探幹見，將徐人贓並獲，帶入捕房，昨解法公堂請究，先由原告投訴被搶情形，詰之徐供認行刦不諱，判徐押一月示儆，

▲上訴有幸有不幸　盜匪邱福卿陸長根等，前因糾持械夥刦案，被捕房獲解臨時法院，判決邱處徒刑十五年，陸處徒刑十二年在案，嗣邱陸兩人不服判斷，提起上訴，業經上訴院訊供終結，於昨日下午由謝永森庭長偕仇盧兩推事升座宣判，邱陸兩人原判撤銷，各改處無期徒刑，又盜匪招小和尚，前因犯路刦行人財物案，被新閘捕房獲解臨時法院，判決處徒刑十年，因招不服判決，提起上訴，亦經上訴院訊供終結，於昨日午後由謝庭長與仇盧兩推事升座宣判原判撤銷，招小和尚強盜之所爲，減處二等有期徒刑五年，褫奪公權全部終身，未決羈押日數，准以兩日抵徒刑一日，

大沽路捕匪格鬥案續誌

包探陳佑齡—子彈尙未鉗出　重傷者已死—爲洋行老司務

前晚大沽路捕匪格鬥，傷包探一名，重傷匪徒一名，各情已誌昨日本報，茲得續報如下，新閘捕房七百七十號，一千六百八十二號兩暗差便衣華捕，於前晚十一時半鐘，在重慶路大沽路馬安里弄外，查見弄內有形跡可疑之男子三人，弄口並有一人，該捕等即上前檢查，詎三人亦自弄中奔出，捕等喝令止步，三人中二人執槍向捕等開放數槍，幸未命中，而該捕等亦各出槍還擊，由七百七十號華捕當場擊傷一匪，彈從腦入，該二盜則分向重慶路小菜場大沽路面逃，該捕等亦分頭追趕未獲，當盜捕開槍互擊時，立於馬安里弄口之男子亦被槍彈擊傷右腿，倒臥於地，嗣由新閘捕房得報，立將傷匪車送寶隆醫院治療，並由探查悉腿部受傷者係虹口捕房一百四十六號華探陳佑齡，當由捕房飭探向陳詰據供稱，當時由外回家，家住該里一百六十九號門牌，甫至弄口，見有男子三人，立於弄內，並見二人手中各執手槍，當時我亦拔槍握住，以彼等將不利於己，而彼等見我出槍，一匪首開一槍，三人奔弄外，我亦以槍還擊四響，後馬路上亦有二人，向彼等開槍，我腿部所受之槍彈，不知被何人所發等語，探等即回禀捕頭，受傷之匪徒，嗣因傷過重，醫治無效身死，由院通知捕房，派探往將尸舁入斐倫路驗尸所，昨晨十一時半，請臨時法院委派晉登推事蒞所驗明尸體，升座公位，即據西探羅柏投禀當時情形一過，繼據西探稱，受傷之包探陳佑齡，子彈尙未鉗出，故至今未知[illegible]，並將死者身畔所藏之鈔洋當票字條等呈案，並據天元洋行事後陸光聯投稱，死者名洪六子，係我行內之老司務，出事之晚間，行主命其至長浜路重慶路三百四十八號屋內陪伴病人，不知因何被槍擊傷身死，李推事核供，諭曰，驗明洪六子委係被槍擊傷身死，尸體着陸光聯代爲領殮，並飭捕房查明本案再核，

船戶失足墜河淹死

住居閘北長安路宜興里之宜興人陳三大，向以撐船爲業，於前日（卅一日）下午八時許，由南市大達碼頭裝載小麥，往小沙渡長豐麵粉廠，行至蘇州河天后宮橋下，適潮水下落，船中載麥甚多，水淺不能行駛，遂即停泊於該橋東，候潮來再行開往廠中，詎料陳於晚餐畢，正擬下船購物，偶一不愼，竟墜落河中，後經同船夥友察覺，約集多人打撈，歷一時之久，惟終無着落，不知該尸冲往何處，後由該船老板陸榮生通知其家屬前來，商同於昨日（一日）晨八時十分用滾鉤撈撈，始於該橋下南角撈獲，將尸暫時放置船上，由其胞弟根揚及妻陳王氏領回收殮，查死者上海有一妻三女，大者十五歲，幼者祇五齡，家中尙有白髮老父，亦云慘矣，

兇手妻與探爲難　搗毀包車

虹口捕房華探侯鳳林，緝獲於六月十七號在西安路五百四十四號門牌開槍擊斃華泰山案內之朱紹棠盧平貴劉裕祥等三名，解由臨時法院迭次訊供終結，聽候宣判，各情屢誌本報，昨日下午經梁龍庭長偕觀審之日副領事升座第一刑庭宣判朱紹棠等三人各處無期徒刑，如有不服，准于十天內提起上訴，被告等聞諭大呼冤枉，由捕將朱等帶入拘留室，仍大肆咆哮，嗣經西三道頭將朱劉三人解上犯人汽車先行送回捕房，而朱黨之妻，則在法庭外大罵包探侯鳳林，並由中西捕加以驅逐，仍在法院大門外[illegible]，是時行人內外觀者頗衆，侯探深恐發生不測，乃令其包車夫將車拖出，詎該車夫甫出法院，即遭當妻等將包車搗毀，後經西探華至捕房，派汽車一輛，馳赴法院，由一西三華頭及西探偕侯探同乘汽車駛回捕房，衆始散去，

雷！電！雨！

天氣昨日大變動

滬上久不見雨，氣候乾燥，因之連日火警，日必數起，日前忽又轉熱，頗覺悶悶，臭虫蚤亦乘機活動，難人入睡，昨日上午忽呈下雨之象，惟至下午尙不見雨來，直至晚上九時半許，始有點滴之雨下，旋片刻即停，熱度仍不減，深夜十二時陡降大作，電光閃閃，滬上人士，以久不聞雷聲電閃，頗以爲異，雷電起後，大雨亦陣陣而降，

投河得救

上海縣公安局三區分局巡士，前晚在曹家行鎭巡邏時，遇見甬人周林生，投河圖盡，當即援起，帶至局中，訊係落魄圖盡，當由該區由解縣公安局請爲發落，局長徐錫之主重人道，當由該區偵緝課詳究，以便救濟，當經偵緝課長訊得周林生向在其來輪船做工，因所帶之貨失去，計洋一千四百元，立有期票，今因票期已屆，無款料理，因此圖盡等語，局課長得供後，當傳周之夥伴到案，勸導再三，即行和解了結，周林生交其親戚陳雲芳領回，

法庭瑣案

公共租界臨時法院

拐案同黨解靑浦縣

靑浦人張阿榮，因串黨誘拐湯顧氏一口，價賣與同鄉傅朗生爲妻，得身價洋一百五十元分肥化用，案發，被靑浦縣法警張進陞李振華查獲，詢詰之下，供出尙有同黨潛逃公共租界大通路一百七十四號屋內，該法警遂禀該縣長備文攜往新閘捕房，投同包探馬宗來與西探前往拘獲同黨蘇江潛頭小王，靑浦人沈少卿兩名，帶入捕房收押，昨晨解送臨時法院，即據中西探投訴案情，又據靑浦縣法警李振華投遞公文，請求移提歸案訊辦，經完顏推事預審一過，諭令兩被告着交靑浦縣來警帶同歸案訊辦，

散佈流言改期再核

新益記鎗造廠主劉益良，在臨時法院具刑事指控住居愛多亞路六百九十四號之程希顏散佈流言，損害該廠事業之信用等情，由院准出傳票，於昨晨由一千零九十八號華捕將程傳案，由周先慤推事升座研訊，被告程希顏延徐師到庭代辯，並稱當事人係入西洋籍，貴法院無權管轄等詞，經周推事得供，向被告略訊一過，宣諭本案改期再核，

公布文件

地方檢察廳

▲批示　（許嘉氏）狀悉，查許小弟並未經本廳羈押，據訴既非被拐，仰逕向婦孺救濟會請領可也，（張松泉）狀悉，郁超被殺案，本廳認爲有傳訊之必要，仍仰遵傳到案可也，（沃阿貴）狀悉，業經保釋，仰即知照，（朱蘇氏）狀悉，朱榮生犯強盜罪，業經依法起訴，未便准予保釋，仰即知照，（陳文濤）狀悉，郭犯早經函請各機關通緝在案，仰即知照，（金萬氏）狀悉，查本案衣物未經送廳，仰自向警區具領可也，（陸連福）狀悉，王某如因委做衣服無着，控將店內衣服取去一件，以作抵還，事屬民事範圍，應向審廳訴請核辦，所請不准，（張楊氏）狀悉，查所訴各節，應向江蘇高等檢察廳呈請救濟，本廳無權過問，仰即知照，

▲提起公訴　㈠強盜，黃文山，㈠和誘及詐財，陸紹林等，㈠強盜侵占及危險物，翟阿金等，㈠妨害公物強迫，王金標等，㈠行使僞造紙幣，徐性善，㈠和誘，龍聚元，㈠竊盜，王少瀛，㈠竊盜未遂，詹鴻誥，

▲不起訴案　㈠詐財，沈適安，㈠凶毆，朱步功等，㈠強取及詐財，王德勝等，㈠僞告，張乾卿等，（以上卅一日）

地方法院

▲佈告　爲佈告事，本院辦公時間，自本月一日至明年二月底，每日改爲上午十時至十二時，下午一時半至五時，合行佈告，仰訴訟人等一體知照，所有投遞書狀等件，務須遵照上開時間，勿得自誤，

▲批示　（一件）黃春洲請領銀元由，狀悉，准於十一月四日上午十時來廳具領可也，（一件）戴程九具交銀元並請展期由，狀悉，仰速設法將餘款如數交清，毋延干咎，交銀存，（一件）汪雲笙聲請執行由，狀悉，准予飭傳訊追可也，（一件）高源記請求拘案押交由，狀悉，准予續傳訊追可也，（一件）唐[illegible]請求給領由，狀悉，仰於十一月四日上午十時，來廳具領，（一件）顧向明聲請執行由，狀悉，仰即遵傳來廳候訊可也，（一件）湯長賢聲請執行由，狀悉，准予飭傳訊追可也，（一件）沈海林聲請領款由，狀悉，仰於十一月四日上午十時，來廳具領，（一件）張梧根聲請執行由，狀悉，已飭傳矣，（一件）張銀和請求給領由，狀悉，仰即來廳具領可也，（一件）岳秉林續請執行由，狀悉，查此款已交清，仰於十一月四日上午十時，來廳具領，（一件）陳復元聲請飭屬執行由，狀悉，查此案韓學金部分業經判決確定，准予執行，孟菅發等已提起上訴，所請暫從緩議，（一件）唐高氏聲請執行由，狀悉，准予飭傳訊追可也，（一件）瞿岐祥聲請委任代理由，狀悉，應准委任，（一件）黃雲岐聲請委任代理由，狀悉，應准委任，（一件）趙阿[illegible]聲請查封由，狀悉，已飭傳訊追矣，仰即知照，（一件）黃如園請領銀元由，狀悉，候彙案辦理可也，（一件）胡月山請領銀元由，狀悉，准於十一月四日上午十時，來廳具領，（一件）劉老大具交銀元由，狀悉，交銀存候給領，（一件）張介楊景和聲明收款並請執行由，狀悉，[illegible]李部分應准免予執行，餘候續傳訊追可也，（一件）吳彩亭具保吳阿同限期求欵由，狀悉，准保，（一件）宋學生請暫停執行由，狀悉，候傳集訊奪，（一件）諸維生請釋外理楚由，狀悉，已庭諭矣，（一件）閔武生具保周合成限期交款由，狀悉，查該商既無相當財產，所請未便照准，（一件）陶正陽爲與弟分變，呈請備案由，狀悉，准予備案，（一件）黃景泰狀請訊予判決由，狀悉，查此案早經判決，仰即知照，

▲民庭判決　（一件）判決邱毓奇與金儒佩保證債務涉訟一案，（主文）被告應償還原告洋五百五十三元六角八分，訟費歸被告負担，（一件）判決董友生與朱炳泉等欠租涉訟一案，（主文）朱炳泉應給付董友生租洋三百三十七元小費洋六元六角，如朱炳泉無力清償，由蔣松林代還，訟費由朱炳泉負担十分之九，蔣松林負担十分之一，（一件）判決葉濟如與麗高程保證償務涉訟一案，（主文）原告之訴駁斥，訟費由原告負担，（一件）判決俞星耀與周紫雯欠租涉訟一案，（主文）被告應給付原告大洋一百零五元，訟費由被告負担，（一件）判決張朱氏與秦兆新等借欵涉訟一案，（主文）秦兆新應償還張朱氏大洋五十元，如秦兆新無力清償，由秦殿傳代還大洋念元，訟費由秦兆新負担十分之九，秦殿傳負担十分之一，本判決應予假執行，（一件）判決楊少臣等與蔣玉麟賠償涉訟上訴一案，（主文）上訴駁斥，上訴費用由上訴人負担，（一件）判決夏源記與范順興欠欵涉訟上訴一案，（主文）上訴駁斥，第二審訴訟費用由上訴人負担，（一件）判決徐叔澄等與張金寶欠欵涉訟一案，（主文）張金寶應償還徐叔澄本利洋一千七百八十八元，姚仲記本利洋一千一百八十元，徐昌鼎本利洋五百九十五元，沈秉康本利洋七百二十五元九角，沈秋高本利洋二千三百三十四元七角八分，計冬生本利洋二百零二元九角六分，訟費由張金寶負担，（一件）判決周錫鉞與朱高成等執行異議一案，（主文）確認坐落西林路即上邑二十五保十三圖廉子圩第七百五十六號徐裕年戶則田四分爲原告所有，訟費由被告等負担，（一件）判決馮燮之與張志和欠欵涉訟一案，（主文）被告應償還原告欠欵銀一萬五千六百零九兩，並自本年陰曆正月初一日起，至執行終了之日止，每月按照一分計算之遲延利息，原告其餘之請求駁斥，訴訟費用由被告負担，（一件）判決蔡郭氏等與馮金海等因居涉訟一案，（主文）原告之訴駁斥，訴訟費用由原告負担，（一件）判決張梓棠與黃阿珠等賠償租金涉訟一案，（主文）被告黃阿珠段鴻均齊文清張泰根王萬源姚仁裕所各住原告店房一幢，應自本年陰歷四月初一日起，至出屋之日止，每幢賠償原告按月二十四元計算之租金，幷包氏所住原告店房一幢，應自本年陰曆五月初一日起至出屋之日止，賠償原告按月念四元計算之租金，原告對於黃阿珠張泰根其餘之訴駁斥，訴訟費用十分之八，由被告比例負担，十分之二由原告負担，

▲公示送達　（一件）金嘉伯與謝玉如因借款涉訟案件，本院定於十一月三十日下午一時，爲公開審理日期，除選任律師張恩灝爲該被告謝玉如特別代理人外，仰該被告遵期到院辯論，毋自延誤，（一件）王兆桂與俞志遠因影片涉訟案件，本院定於十一月二十五日上午九時爲公開審理日期，除選任律師沈銘爲該被告俞志遠特別代理人外，仰該被告遵期到院辯論，毋自延誤，（一件）黃石麟與張阿五因地租涉訟案件，本院定於十一月廿八日下午二時，爲公開審理日期，除選任律師周域爲該被告張阿五特別代理人外，仰該被告遵期到院辯論，毋自延誤，（一件）裁決黃石麟與張阿五因租涉訟案件，請求金額，㈠三百八十元，債務人所有在閘北黃家宅滬北巡捐局門牌第念號第八五一號第八五二號第一七一七號第一七一八號第一七一九號第一七二〇號房屋，以及第八五〇六第八五一號第八五二號，本年陰曆十月以後之房租，限於前記金額範圍內，應行假扣押，以備清償，但債務人若提供前記請求金額，以爲担保，得聲請將假扣押停止或撤銷之，

▲刑事批示　（一件）王道文提起上訴，並請求送達判詞由，（批示）查告訴人依法不得提起上訴，至送達判詞，本月十八日業經批示在案，所請應毋庸議，（一件）裁決陸監督易科罰金一案，（主文）聲請照准，（一件）裁決陳洪卿易科罰金一案，（主文）聲請照准，（一件）朱友棠等狀請將被告郭紀實等改判宣示緩刑由，狀悉，所請傳被告郭紀實等一併改判宣示緩刑，於法不合，仰即知照，（以上十一月一日）

長江輪昨日復航

長江以下輪運、前已進行無阻、本埠商局、於昨日起招、已發上海寄申碼頭開行、並聞此後隔日一班云、

柏文蔚新任北路宣慰使

三十三軍黨代表常恒芳昨由六安軍部來電云、限即刻到、王秘書柏、頃奉北路宣慰使柏霖民電開、弟已奉軍委會特任爲北路宣慰使、三十三軍及高桂茲全部、統歸節制、弟即備遄赴六等因、奉此特聞、常恒芳叩、八、

日商紗廠減工將實行

▲擬定本月中旬起減工二成

本埠日商紗廠議決減工二節、業已報告、昨(一)日午後、日商紗業公會委員會更於日人俱樂部開會、商決詳細辦法、移交同業公會、於今(二)日午後一時起、開大會審查、以便實行、據聞其減工比率、擬定各工場一率減二成左右、其實施期、因需相當準備、至早約在本月中旬、減工方法、因各廠情形不同、任各廠自由辦理、大約不解雇工人、依於自然之減工方法、停止新募工人、或增加休業日期、俾工人之收入減少、歸全部工人負担、查本埠日商紗廠全部之每月製產額約二萬八千包、減工二成後、每月限制製產五千六百包云、

紗布交易所交割糾紛解決

▲巳於昨日重行開市

華商紗布交易所、自六月中、以日紗交割、發生糾紛、停市以來、迭經農工商局調停勸解、業巳大體解決、該所理事會、特議決於昨日重行開市、棉花部份亦同時開市、茲錄各項消息如下、

▲開市佈告 爲佈告事、茲因棉紗交割之糾紛、業巳大體解決、並經理事會議決、於十一月一日重行開市、所有原定之等級表、業經本所依據營業細則及向例重行審定、計選定標準品一種、代用品二十九種、惟其中陸號、仍選有日紗數種、蓋本年七月間禁掃制止排外運動、日本巳實行撤兵山東、對日經濟絕交大同盟會、又巳於九月一日通告結束、停止反日工作、以此種種、自以不除去日紗爲宜、且市上仍有日紗之交易、自應仍將日紗加入等級表內、以供交割之用、至棉花部份、亦同時開市、所有未了結者、催促了結、俾得早日結束、特此佈告、

▲慎重交易成單 華商紗布交易所通告云、查本所經紀人、依照本所營業細則、在本所市場所締結之交易成單、(即通知書)依據該細則第七十條之規定、須交由本所蓋印證明、茲由本所重行開市日起(即十一月一日)凡在本所市場締結之交易成單、必須交由本所蓋印證明後、方能發生效力、各經紀人及其委託人、爲避免經紀人與委託人間、對於所做交易、是否符合法定手續之爭執計、自應對於此項法定手續、慎爲注重、毋使遺漏、務須各經紀人依照辦理、並轉知其委託人、一體知悉、茲經通知各經紀人公會、並揭示於本所市場外、特再通告佈聞、諸希公鑒、

教育記載

外埠

嘉興小學教員加薪運動

嘉興城區小學校之經費異常支絀、教員薪水、亦形菲薄、現由本城十七小學校校長會議議決、向縣政府請求加薪、推定姚廣熙(城東)倪錦章(德馨)方穆達(學海)唐時良(北麗)等四校校長爲代表、准二日赴縣請願、

松江縣教育會改組訊

松江縣教育局、奉令改組縣教育會、乃於前月三十日下午二時、在局召集教育界開會討論、議決選出籌備員七人、籌備進行、當推定沈玉麟・徐潤生・楊繩武・姚伯銘・仲太池・錢天鶴・王希才七人、並通過修正縣教育會章程十二條、

海門通俗教育館長易人

海門通俗教育館、自開辦以來、成績毫無、現教育局長[illegible]勵之、擬從事整頓、改委陳貞吉爲該館館長、

本埠

教職員要求加薪已完全結束

▲教局承認進級法 教聯會提出之進級法、爲(一)級任加一級、(二)任職四年以上者加一級、(三)原薪三十以上加一級、(四)一級學生滿六十人以上者加一級、教育局對此曾提出討論、內容進一級加二元、則進四級爲四十八元、與現定之最高待遇四十六、不符二元、後曾有提出、將四項進級、除去第三項、原薪三十以上、與學生滿六十以上併爲一級、但近聞市教育局、原議之四級辦法、已全部承認、

▲本星期發放學欵 市立各學校九十兩月份學欵、聞教局已與財局接洽妥當、於本星期內發放、現教局正從事調查教職員姓名、職務、任事年限、以便按發學欵、

▲年功加俸之辦法 昨日市區教職某君、赴教局晤保君建、保局長曾表示年功加俸、以新訂月俸數、照舊章發給、

私立學校立案展期

私立學校立案期限、曾定八月底截止、後經特別市教育局呈准、展期二月、現限期又巳屆滿、但尚有多數私立學校、因各種手續、尚未辦完、仍有續請展期者、現市教育局、又呈請國民政府大學院、展期一月、未奉指令核准前、仍要理私立學校立案、

戴季陶昨在復旦大學演講

江灣第七區黨部、於昨日上午十時、請戴季陶在復旦大學大禮堂、舉行第二次青年同志公開演講、聽講者達一千餘人、戴氏演說民族意識之覺悟、詳述由太平天國倒滿、以及總理繼續革命四十年運動之歷史、繼又說明現代之化分工合作之必要、演講時間、約二小時之久、

奉天教育視察團抵滬

奉天滿蒙教育專門學校學生三十六名、由教授酒匂、平井兩氏率領、於由南乘大連丸抵滬、預定往杭州、蘇州、南京等處、視察教育事業、

同濟教職員學生歡送李博士

國立同濟大學中學部主任兼德文教授之李細叢博士、對於校務進行極意規劃、對於同事及學生感情均甚融洽、近以家事紛繁、難難兼顧、提出辭職、昨日李氏辭行、教職員與學生特開全體歡送大會、攝影以留紀念、

中華航業商民協會之查復

市黨部及商民協會、前奉中央商人部訓令、會查中華航業商民協會一案、茲悉市商人部、巳與市商民協會調查完竣、昨特會同呈復中央、大致謂楊長標其人、係清季光緒三十年由商部奏設商船公會令楊主其事、即非以前設立中華全國航業商民協會之與忠澍化名、但其腦筋或不能了解革命的商民協會組織之精神與意義、當可意料、應請鈞部對於楊長標呈請立案一節、嚴行駁斥、並予澈究、以重組織云云、

汽車檢查嚴 盜匪當斂跡

公共租界警務當局、最近以綁票匪徒暨持械盜黨之橫行、除特派俄義勇隊在各橋樑駐防查抄、並派警探協助外、前昨又派中西探捕、分乘汽車機器腳踏車、在西區靜安寺路愛文義路、東區楊樹浦一帶馬路上巡查、遇有乘客衆多之汽車等、即行喝阻停駛、如不奉命、即行追上、迫使停車待查、如斯辦法、綁擄案件、自可減少、而至於絕跡云、

中國社云、淞滬衛戍司令部、因防制盜匪起見、於租界辦事處方面、另設盜匪一組、專事辦理盜案、凡關於接洽租界方面之盜案、悉出該處會同捕房辦理云、

蘇州工潮候中央黨部核辦

▲蘇建設廳來電

總商會昨接江蘇建設廳代電云、上海總商會商業聯合會・縣商會・閘北商會公鑒、宥代電悉、所請懲治蘇州機工風潮一案、旣據分呈、仰候中央黨部核辦可也、建設廳豔、

英美煙工人登記已開始

中央社云、昨日上午九時、英美煙廠工友罷工後援會開始辦理登記事宜、老廠方面推徐振聲爲登記長、新廠方面推王澄如爲登記長、第二廠推李雲鵬爲登記長、三廠工友前往登記者異常踴躍、並由英美煙廠工友派維持隊維持秩序、各間職工・各間工頭・各間工會代表均在場協助辦理登記事宜、當日登記工友達三千餘人、然秩序井然、聞登記委員會造有硏印三種、老廠爲大字、新廠爲上字、三廠爲工字、凡工友持編牌前來登記者、均在編牌上蓋印、以杜流弊云、

寶山吳淞人力車夫先復工

▲被捕車夫巳釋放

國民社云、寶山吳淞兩處人力車夫罷工一節、巳見前報、昨日下午、車夫方面復推代表至市黨部要求援助、該部派工人部部長吳維英出任調解、第一步先請縣政府將被捕車夫從寬釋放、第二步再由有關係之各機關開會磋商條件、目下第一步巳辦到、第二步尚須於後日由縣政府交通局、縣黨部、汽車公司、特別八區工會・人力車夫工會等團體開會解決、車夫方面以達一部巳到目的、故咸欣然復業、

沈卓吾爲印花稅宴各業領袖

財政部印花稅處長沈卓吾、於昨晚七時假大西洋菜館宴請各業領袖、到百餘人、沈氏席間演說、對推銷印花稅希望予以助力、聞蘭亭郭志豪相繼致答、十時散去、

鄂民衆討唐大會致國府電

▲希望政府宣示態度

中央社云、南京國民政府軍事委員會公鑒、據十月二十日滬上各報、載東方社漢口電、如劉興早退蘄湖、當不致與南京軍發生衝突、南京軍亦不入鄂省、祇須驅逐在皖境之唐軍、即中止討伐武漢、又卅日載東方社漢口電、寧漢兩軍之間、妥協之空氣頗濃厚等語、聞之不勝駭異、查唐逆生智、叛黨虐民、罪在不赦、政府明令討伐、鄂人有如望歲、茲值軍事進展之際、忽來妥協消息、顯係附逆份子故作謠言、欲以嘗試政府、懈我士氣、故我政府諸公、明足察奸、諒不致受其欺蔽、惟莠言頻作、易淆聽聞、本會日前開二次大會、經會衆提議、應將上項報載消息、電請政府、詢明有無其事、全場一致可決、用特電請、俯賜察察、並希明白宣示、以釋羣疑、無任盼禱、湖北旅滬民衆討唐大會叩東、

民衆運動會第一次會議

上海民衆運動會、爲討論討唐討奉問題、昨日在市黨部召集第一次會議、到會委員、計有陳德徵・周致遠・黃燕代・劉雲・隴體要・冷欣・諸小吟・李峙山等七人、議決(一)名稱、定爲上海民衆討唐討奉運動大會、(二)時期、定本月六日下午二時、在市黨部召集上海各界代表大會、討論討唐討奉運動事宜、並報告關於總理誕日之一切應行籌備事項、(三)請市黨部各部訓令所屬團體、一體參加討唐討奉運動大會、(四)討唐討奉運動大會分南市閘北兩區舉行、南市在新舞台、閘北在更新舞台、(五)召集各區代表發給傳單標語、(六)開大會前一天(即本月五日)由各級黨部各團體組織演講隊、到本埠各處演講、(八)推定陳德徵劉雲隴體要計劃總理誕日慶祝事項、

中山先生六十三度誕辰將屆

▲各界籌備舉行紀念式

孫中山先生誕辰、在生前知者絕少、逝世後始有人推定爲陽曆十一月十二日、於去年舉行第一次紀念典禮、今年六十三度誕辰又近、當有一番熱鬧紀念之舉、上海民

體育

本週樂華與樂羣之戰訊

▲樂華與工程隊……史高塔杯賽
▲樂羣與巡捕隊……西聯錦標賽

▲樂華與工程隊 本屆史高塔杯賽、巳於十月二十九日開始第一次比賽、我國樂華與工程隊首先接觸、結果各獲一球、勝負無分、我按史高塔錦標賽規則、如遇和局、例行重賽、故二隊特定於本星期六(十一月五日)下午三時、在中華足球場舉行重賽、以定勝負、屆期樂華陳虞添加入應戰、實力更見雄厚、

▲樂羣與巡捕隊 西人足球聯合會、本屆錦標自十月八日開始後、查樂羣隊巳接觸兩次、前者以七對三勝漢壁禮、後者以一對三受挫於培赫德、茲第三次比賽、又爲巡捕隊、按照西人足球會秩序表之排定、對敵者將於本週星期日(十一月六日)下午三時、在中華足球場舉行、

第三期江大排球錦標賽結果

江南大學體育協會、排球錦標、於昨日舉行第三期比賽、(一)交大與光華、在交大球場舉行、執行裁判者爲譚天沛君、戰雲起後、雙方均抖擻精神、各出全力、互相肉搏、茲因球藝內圈上乘、故比數尚在二三分間、國之爭競益烈、其初光華占優、追後勝利乃屬交大、結果爲二與〇之比、(二)持志與暨南、在持志球場舉行、結果暨南勝、(三)復旦與中公、在復旦球場舉行、結果復旦勝、茲將各隊比數、探錄如左、

隊名	比數	優勝者
交大與光華	(一)二十一—十九 (二)二十一—十七	交大
暨南與持志	(一)二十一—九 (二)二十一—十三	暨南
復旦與中公	(一)二十一—六 (二)二十一—九	復旦

亞洲民族會議之開會期

▲改於三日起

中國新聞社云、第二次亞細亞民族會議原定昨(一)日起、在南市中華園開會三日、前晚假一品香、先開各國代表晚餐會、後接開準備委員會、因原籍阿富汗斯坦之印度代表普拉泰普氏、電告昨由青島乘日清船華山丸南來、定於三日午前十時在日清船浦東碼頭上岸、由中國代表提議、得日方代表之同意、決定延期二日開會、

市政府各局消息

▲市政府……規定抽收總捐辦法

市政府規定自本年冬季爲始、將房捐及地方公益稅取消、改爲總捐、聞冬季開征總捐辦法、曾規定店舖按照房租實數征收一成、惟外灘沿馬路各店戶向無房捐者、照房租徵收一成二、住戶則照租數徵收、

▲農工商局……辦理勞工團體註冊

市農工商局、昨發佈告文云、勞工團體之註冊事項、前曾擬具上海特別市工會註冊暫行規則、呈奉市政府、發交八月廿七日第十一次市政會議、議決通過、並經公佈在案、茲准自本年十一月一日起本特別市內凡有發起組織工會者、均須依法呈請本局註冊、其成立在十一月一日以前之各工會、亦須限於三個月內一律呈請註冊、切勿因循觀望、致失法律上應享之權利與保護、特此佈告、(附告)上海特別市工會註冊暫行規則、及註冊請求書、職員履歷表、表白表、皆巳印就、仰各工會即來局領取、

縣政府令各官契所注意契戳

上海縣政府昨日訓令各市鄉官契分發行所文云、案查買賣立契、必須經該管圖保加蓋戳記、原以免糾葛而便稽查、近聞買賣產業頗有不經地保蓋戳者、或有僞蓋地保私章者、若非串通隱瞞契稅、即難免有盜賣重賣之虞、流弊甚大、自此次令行後、無論何項產業買賣立契、均須加蓋該管圖保戳記、方足爲憑、如契據上未經蓋有該管地保加蓋圖記或僞蓋地保私戳、一經查出、即以漏稅論、定即從嚴究處、除函知各圖地保外、爲此令仰該發行所即便遵照、

市黨部執委第三次會議

特別市臨時執行委員會昨日開第三次會議、討論事項、(甲)常務委員會提案(一)勞資調節會函催迅予推定代表俾便隨時函請出席案、(議決)函市政府修改該委員會組織條例、並說明本黨部主張添派代表四人共五人、(二)六區黨部呈爲黨員郁立堅努力反共工作、致遭暗殺、請從優撫卹案、(議決)呈請中央明令從優撫卹、並函知衛戍司令部、(三)關於上屆會議保留者、(子)第二獨立區分部呈請援照各獨立區分部成例、按月津貼一百元、並請從速撥給案、(議決)照撥、(丑)七寶區黨部請轉咨省政府將該全區劃入特別市範圍案、(議決)函詢市政府上海特別市範圍案、(寅)宣傳部提案本黨部應詳細討論如何爲民衆謀切實之利益案、(議決)保留、(卯)青年部提案一區一・六・十二・十四・二十・各區分部組織童子軍、請求津貼案、(議決)着逕向市童子軍協會請求、(辰)汽車場全體工人爲要求脫離華東部大連三北碼頭工會請援助案、(決議)交農工部查復、(四)關於巳經請追認者、(子)函致公安局爲六區黨部借用房屋案、(丑)函衛戍司令部請嚴緝西華德路日新里暗殺六區黨部報告後迅行捉拿共逆、並派兵保護該黨部案、(議決)通過、(乙)商人部提案、中央商人部通告店員團體劃歸本部指揮監督、應請執行委員會訓令工統會將各業原有職工會案卷名册移送本部辦理案、(決議)照准、由周昔虹會同商人部辦理、爲查復浦江竹商同業公會案、(決議)交上海縣黨部、農工商局函商工業團體註冊給照條例案、(決議)民衆運動委員會、(丙)宣傳部提案、請撥討唐討奉大會經費二百元案、(議決)照撥、請撥總理誕辰慶祝大會經費案、(決議)保留、(丁)組織部提案、(十一)查復許文光會照陣等係現役軍人應照武裝同志撫卹條例、不涉黨部職權案、議決函復三區黨部、(戊)工農部提案、(十一)請委史懿蕓爲本部服務員案、(議決)照准、(十二)南貨職業工會爲該業商民協會提出非理規則八條、請援助案、(議決)交商人工農部會同辦理、(十三)引翔港區農民協會籌備處呈請豁免房租案、(議決)函公安局酌量辦理、(十四)航海安旅工會呈訴鄭仁業朱鴻源甘作洋奴、反動有據、請咨衛戍司令部通緝案、(議決)轉衛戍司令部核辦、(十六)爲浦東英美煙廠工會巡邏隊隊員被便衣英人毆打、請求援助案、(議決)轉交涉公署嚴重交涉、(己)臨時動議、(一)常務委員會提電中央軍事委員會保釋洪東夷(議決)照辦、(二)宣傳部提案、請委鄧青林爲本部服務員案、(議決)照辦、

勞資問題

勞資調節會之工作

(處理事項)(一)綢綾布染業工會第一分會職工會第二分會向資方提出要求條件、業經調節會將條件審查修正、函送綢綾染業商民協會限期提出對案、以便解決、(二)滬北華德路茄烟廠工會向該廠提出條件、限期答覆、請求調節案、函廠方附送條件、再定期召集會議、(三)綢緞粮業職工會第一分會函、爲該會向臬漳會館提出條件、日久未決、請迅予調節案、函工統會轉知該會查照、(四)工統會函催調節華法清潔糾紛案、函復該案已由黨委員公俠與原調人黃金榮君協商辦法、(五)改昌泰綫廠函報車間助手不知工作改良、要求加薪、請飭查調解案、函復事關職工會無理要求、應函報江浙皖絲繭總公所轉知工統會所令該業工會嚴予制止、(六)通用印刷製何廠因開除工友引起糾紛請調節案、函工統會、此案既經該會救濟課調解妥洽、兩請派員向未復工之工友、剴切勸導、勿再節外生枝、

勞資會之委員常會

勞資調節委員會昨日開常會、(一)討論滬北絲廠第七八業務工會女工提出條件案、議決請王曉籟徐慶雲兩委員先行問允餘等八家絲廠接洽疏通、(二)討論典當業職工會要求改良待遇條件案、議決將該業職工會所提條件、交付審查會審查、推定鄔少山・袁正道・鄔志豪・費公俠・李玉階爲審查員、於四日下午三時開會審查、並擬定調查表交調查科、向勞資雙方先行調查、限兩日內查竣、並約新聞街各業代表二、持平修正、定七日爲調節終了日期、由本會召集雙方到會審定、切實履行、(三)討論製鐵業商會提出條件案、議決函特別市商民協會、責成製鐵業館業資方、速行組織商協分會、使有對等團體、解決糾紛、以着手進行、

工統會解決之案件

工統會救濟課消息、(一)北區南貨業職工會爲資方違抗勞資條件請求救濟一案、派陳伯元會同該工會執委三人與各該商號主及商民協會執委會商、結果經商民協會執委會俞允負責要求各該商號主切實遵守所訂條件、至工會所指最反抗勞資條件之號芳蘭徐竹山二人、亦承認以後遵守所簽訂之條件、此案了結、(二)滬北允餘絲廠工會一分會爲會員俞杏鄉崔秀英要求廠方發給整月工資一案、派錢辦事前往向廠方交涉、結果廠方諒解、允許照工作日數最多者算給工資、(三)茶業職工會第一分會爲老嘉泰茶號、僱用未入會職工周之民、引起糾紛一案、迭經該會交涉無效、昨該茶號托葉震和號壽山出任調解、結果、工方爲顧念勞資合作之精神起見、准該茶號繼續雇用周之民、但該周之民須遵章入會、並由葉震和號壽山代表該茶號及周之民登報向工職會道歉、雙方滿意了結、(四)火柴工會第三分會爲厚生盒片廠無故開除工友張成亨請予救濟一案、派閔齊倫幹事前往交涉、向工程師于潤章再三勸導、結果廠方允許張成亨復工、(五)碼頭磅秤職工會一分會訴杜紀渭雇用新工友不允加入工會、並開除工友一人案、派張柏森幹事前往會同該工會常委向泰同棧交涉、結果該棧副工頭袁紀生允許全體新工友入會、不開除之工友案一名、確係違法、且爲全體工友所反對、不得復工、工會認爲滿意了案、

輪船碼頭工會大會

上海輪船碼頭第一第二第三業務工會、前日午後二時、在該會開改組後第一次執委及分會聯席會議、到執行委員李希生・張國祥・陳文松・顧廣和・吳安湘・張蓮三・陳致中・朱文林・朱兆霖・陳忠裕・陳士圃・戎其瑞・鄧紹禹・姜廣文・杜仁初・柏隴嵐・劉星伯・邱長發・畢根生・邱榮懷等及第一・二・三・四・五・六・八・九・十・十一・十二・十三・十四・十五・十六・十七・十八・十九・二十・二十一・二十二・二十四・二十五・二十六・二十七・二十八・二十九・三十等二十六分會代表共計六十餘人、議案紀要、(一)各碼頭要求向資方增加工資、須調查各碼頭現在工價、及現在輪船裝運貨物水腳價格以作比例、此案保留俟下次開會再決、(二)援助英美烟廠罷工工友、議決(甲)通過本會各工友勿吸英美煙廠香煙、(乙)組織宣傳隊、分至南市閘北浦東等處宣傳、(丙)發表宣言、(丁)作經濟上之實力援助、限三日內集齊巨款、送交該會、(戊)先致函慰問、(三)無論公司行號、大小駁船概須加收貼力、如有不遵行者、則作破壞團體論、(四)對於英探捕持槍威脅常委員事、呈請工統會咨移臨時法院、暨呈衛戍司令部、並請轉呈國民政府、提出嚴重交涉、(五)自後不許假國人到碼頭上工作、以免發生衝突、

惠民奶粉

猜荳競賽

一二三四五六七八

奉贈千元人人可獲

本公司爲酬答惠顧諸君、喚起民衆興味起見、舉行猜荳比賽、特請保壽公司總理郁斯君大來輪船公司經理麥加賽君申報張竹平君惠民奶粉公司李元信君爲公證人、用二十兩容量之瓶一只、以荳裝入、自本年十月廿八日至十一月十日將該瓶陳列於愛多亞路德培里路轉角汽車展覽會內、任人參觀、以後遷移陳列處於一九二八年一月十五日止、至於何處開瓶另行登報公告、

各處購食惠民奶粉諸君、均有猜中瓶中荳數獲彩一千元之希望、猜法極爲簡單、祇須將欲猜之數目寫在惠民奶粉罐蓋上之彩券寄至本公司便可、惠民奶粉罐上俱附有猜券一紙、二磅(淨重二兩)裝罐上之彩券可猜二個數目、一磅(淨重一磅半)裝罐上之彩券可猜一個數目、請將姓名住址註明券上、封於信封內外註明猜彩字樣於一九二八年一月十二日前逕寄上海四川路五號惠民奶粉公司收、

猜荳競賽詳細章程

本公司將隨時收到之猜彩券編成一對號單、所收到之彩券及對號單應由公證人於一九二八年一月十四日正午妥爲封存、至該日開彩後始行在各報發表、

猜中瓶中荳數無誤者本公司贈以彩洋上海銀元五百元

如猜中者不止一人則彩洋由猜中者均分之、

猜中荳數以上十數以內者贈以彩洋二百五十元由猜中者均分之

猜中荳數以下十數以內者贈以彩洋二百五十元由猜中者均分之

猜彩如有爭執問題發生以公證人之判斷爲準

猜彩結果准於一九二八年一月十六日在申報新聞報時事新報時報民國日報字林西報泰晤時報大陸報及公論日報揭曉

Vitamilk "A"

藍罐原質奶粉

惠民藍罐原質奶粉完全奶油製成

Vitamilk "B"

紅罐保嬰奶粉

惠民紅罐保嬰奶粉提減油質保存原有滋補料故其效能絕對等於母乳者也

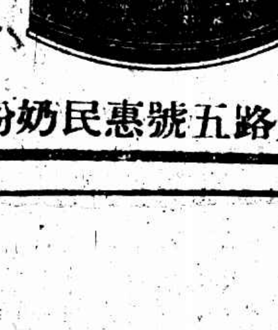

上海四川路五號惠民奶粉公司啓

商場行市

⊙厘市穩健拆息回低

▲洋釐 昨(一日)市況穩健、公會上交易早市現洋票新存六十餘萬元、鈔票六七萬元、午市七十餘萬元、鈔票五六萬元、錢莊以天津大達及華商銀行等稍有成就、內地亦少數匯往、新幣來三十萬元、現洋存底不厚、早市厘價計開七錢三分〇七五、下午七錢三、較前天較市計加二毫半、江南小洋加七五、計六錢二分六厘七五、廣角加半厘、計六錢〇六毫五、此都交易無幾、祗成交七八萬角、銅元三百八十八千文、短去一千文、衣牌二千八百二十二文、小去文、角坯二百三十五文、貼水四十八文、

▲銀拆 昨各銀行進出之數約在二百餘萬兩、而華商匯票者已於上日解出、故僅少數、各莊收解二百萬兩、各業需度尚無鉅額、拆息回低、上午計一錢、下午八分、較前天回縮五分、銀行掛價四分云、

⊙外滙掛價一致放長

昨本埠外滙掛價一致放長、計英金長一二五、為二先令六辨士五、美金加半元、計六十二元八七五、印度加二元、計一百六十九盧比半、法郎長十元、計一千五百七十五元、和洋加一元二五、計一百五十三盾二五、德滙加二元、計二百五十九馬克、坡滙減七五、計九十一兩二五、日滙降七五、計七十五兩一二五、香港仍為七十九兩五錢、意大利長五元、計一千一百卅五利拉、瑞士加一元、計三百卅二元、至於銀行內盤、為滿疲疲、英美兩滙銀行稍有買進、市況似穩、日滙華商爭先售出、人心頗虛、惟銀行買意尚厚、約共成交四餘萬元、市面疲弱逐結果比上日計英金長一二五、美金加二二五、日金降五六二五、而日金凡十二月掉一月份、照貼一二五、掉三月份、仍須貼二七五、遠期之緊、概可見矣、各行交易計井三安達買三月日金廿萬元、價七四五、三井台灣又買三十萬元、價同、三菱買一月份十萬元、七四一二五、大通正金上海買三月七十萬元、七四五、下午台灣大通買一月份廿萬元、七四、正金滙業買三月廿萬元、價七四二五、三菱買十萬元、七四一二五、大陸攙五萬元、七四一八七五、正金東亞買一月份卅萬元、七三九三七五、東亞買一月先令一萬鎊、二個七辨士、

▲英滙 揭佈已長一二五、計二先令六辨士五、內盤亦硬、計一二五上落、交易不忩、一月份初結二個六辨士八七五、下午二個六辨士九三七五、後為七辨士、買價上午二個六辨士九三七五、下午二個七辨士至七辨士〇六二五、三月份進出須照縮小〇六二五、

▲美滙 揭佈加半元、計六十一元八七五、內盤見長、計有二五升降、銀行略有買進、一月份向結六十二元六二五、下午六十二元七五、後為六十二元八七五、買價上午六十二元七五、下午六十二元八七五至六十三元、三月份收市向結六十二元七五、賣與銀行六十二元八七五、比一月份須減一二五之譜、

▲東滙 掛牌已減七五、計七十五兩一二五、內盤趨低、人心已弱、計有五錢高低、一月份初結七四三七五、後為七四二五、十點半似平、七四三七五、午收七四二五、下午七四二五、三點時改為七四、收市七四一二五、買價早市七四二五至七四一二五、復計七四二五、午收七四一二五、下午七四一二五至七四、三時僅還七三八七五、復為七三九三七五、收市七四、三月份上午初結七四六二五、以後七四五、復為七四六二五、午收七四五、下午初同、後僅七四一二五、收市七四三七五、但無人向結、銀行於早市買進七四五、後為七四三七五、復計七四五、午收仍為七四三七五、下午初平、嗣後見顛、七四二五至一二五、三點時僅還七四、旋成交七四一二五、七四一八七五、四點時或可成交七四二五、而十二月光緒、較三月份相差三七五、

⊙內滙甚形穩堅

昨一日華商銀行公會報告、各省滙兌市甚形穩堅、若京滬及青島煙台廣州等埠均已趨漲、實因該處金融急迫所致、其餘各省尚無變化、計北京公砝一千〇七十兩〇五錢、加六兩、洋滙一千零念六元、加半元、天津行化一千零七十八兩五錢、漲六兩、洋滙一千零念五元、加半元青島一千零卅一元、加二元、烟台一千零念五元、張電十元有奇、廣州毫洋加二二五、計六錢二分二五、又申行天津銀滙一千零七十八兩一二五、加三兩七錢五分、

⊙大條近遠期均長

昨一日倫敦電訊、中國買進、市平、大條滙近期長一二五、遠期計二十六辨士〇六二五、(合英金二先令六辨士八一二五、美銀加三七五、計五角六分六二五、英對美小去〇六二五、計四元八角七分三一二五、美對英減〇三一二五、計四元八角六分三十二分之三十一、日英一先令十一辨士、日美小去零六二五、計四元六角半、倫敦先令加〇六二五、計二個七辨士〇六二五、本日路透電十點四十分到、日美小〇六二五、計四六三七五、日英小〇三一二五、計一先令十辨士八七五、電通社九點五十分電、日美減〇六二五、計四六三七五至五六二五、日英一先令十辨士八七五至九三七五、各小〇三一二五、十一點十分及下午二點四十五分均無變動、

⊙標金趨勢甚疲

昨大條銀拆期已長一八七五、遠期長一二五、美銀價長三七五、標金市況趨勢甚疲、上午跌去二兩、下午續降一兩餘、結果較上日計回落三兩四錢、市場賣戶頗濃、權套頭之家則有買進、外滙雖見鬆動、銀行買氣尚稱濃厚、但人心則虛、茲將統市過去情況紀後、十二月份開盤三百六十三兩五錢、小去一兩五錢、因英美銀價並長、繼為六十三兩七錢、日金頗鬆、銀行買遠期七四五、續降三兩許、先令開出六十二兩八錢、掛牌既長二五、美金長半元、日金降七五、內盤亦挫、遂又小至六十二兩五錢、而遠期日金銀行買七四五、既而僅還七四三七五、故又降為六十一二兩五錢、正月份曾吸過七四一二五、時由大通正金吸進遠期七四五、復加為六十三兩三錢、十點〇因滙名見小、降至六十二兩八錢、此後正金大通等續進遠期七四五、至十點半後加為六十三兩五錢、十一點四十餘分、回至六十二兩七錢、日金仍僅七四三七五可買、午刻收市六十三兩、午後開出同為六十三兩、以後忽轉疲弱、大有一蹶不振之勢、因日金尤衰、大通台灣買正月份七四、正金買遠期七四二五、後三菱買七四一二五、橡兩上各號爭先脫手、人心頗挫、二點五十餘分卒跌為六十一兩、後因正金續買正月日金七三九三七五、大陸進遠期七四一八七五、故金價回高一兩、三點五十分計六十二兩、此時遠期日金可賣七四二五、正月七四、入後略小去三四錢、迨四點半收盤計三百六十一兩六錢、比之前天計降三兩四錢、一日間最大價三百六十三兩七錢、最小價三百六十一兩、計有二兩七錢上落、結價十一月三百六十四兩、十二月六十三兩、補水上午三百六十四兩、下午六十三兩、飾金仍計五十七元云、

⊙債市漲勢轉勁

▲結果漲至二元以上

▲整七期貨亦有開出

昨公債期貨市況非常暢旺、各方人氣、亦殊活動、價格漲勢頗烈、是以滬出廳形熱鬧、成交數較前陡增、兩市均各進一百萬元以上、中以七長為最盛、整六較次、約及七長之半數、七年餘無期貨市面之整七公債、昨於上午做開本月期一次、惟交易甚鮮耳、現貨僅于晨初開出整六一種、其後概無市面、至市價經過情形、初開即頗挺利、其後逐步拍高、後市開出、續漲仍勁、最高時較前日七長飛漲二元半以上、整六亦高二元餘惟收盤時稍軟、故結果七長本月期、驟漲二元以外、其遠期及整六各月期、均高一元八九角、綜觀市場情狀、買方進購、人氣殊旺、而空戶補進、勢亦甚勁、且環象較佳、或謂戰局之進展、或謂金融有提早抽籤之說、於是以金融如此、其他亦較有樂觀、傳說不一、雖或空氣使然、而人心爲之振作不少矣、

▲七年長期 七長現貨無市、十一月期五十四元七角、比上午大七角、較前日陡漲二元三角、十二月期五十五元二角、亦較前市好六角、比前日漲起一元八角半、

▲整理六七蒼 整六現貨在初盤開出、價尚在五十三元三角、故較前日大一角、十一月期五十五元二角、比前市續大三角半、較前日漲高一元九角半、十二月期最高時、曾至三元三角、收盤為五十二元九角、亦比前日漲一元七角、整七現貨無市、期貨年餘無市、昨開出十一月期、價爲五十四元七角、

⊙紗市晨堅午疲

▲期紗 昨日(星期二)紗布交易所十六支人鐘標準紗初開盤、勢殊挺秀、旋以某大戶賣空、兼之一部分同行套出、猝然下降、致收盤之行情相差一兩外、午後開盤仍軟、二盤稍定、三收盤大體平平、共成交七千五百元、茲列收盤市價於下、

十一月期一四三・一〇	一月期一四四・九〇	三月期一四七・〇〇
十二月期一四三・八〇	二月期一四五・八〇	四月期一四七・八〇

▲現紗 再紗市況、初以各幫需要仍能繼起、故形勢尚佳、但復以期貨不利、賣方比較活動、遂致形勢漸靡、上漲又受障礙、昨日四川幫進三百六十五包、漢口幫進五百餘包、廣東幫進一百六十七十包、天津煙台內地蕪湖汕頭江西寧波鷄籠口秦皇島等幫進四百餘包、合一千四百餘包、同行交易三百餘包、賣價上落極微、一二錢至五錢之譜、茲列市價如下、

支數	牌名	價(兩)
十	[illegible]	一四八・五〇
又	[illegible]	一四六・五〇
又	[illegible]	一三二・〇〇
十二	[illegible]	一五二・〇〇
又	[illegible]	一四五・七〇
十四	[illegible]	一四五・五〇
又	[illegible]	一四六・〇〇
十六	金地球	一四三・二〇
又	人鐘	一四五・五五
又	寶鼎	一四四・〇〇
十六	雙彩球	一五〇・〇〇
又	老人壽	一五三・〇〇
又	福壽	一四九・〇〇
又	三羊	一四五・五〇
又	新金	一四六・〇〇
二十	[illegible]	一五三・七五
又	[illegible]	一五五・〇〇
又	[illegible]	一五三・五〇
又	[illegible]	一五三・〇〇
又	[illegible]	一五七・五〇
又	[illegible]	一五六・五〇
又	[illegible]	一六〇・五〇
又	[illegible]	一五五・二〇
又	[illegible]	一五三・七五
又	[illegible]	一五一・〇〇
又	[illegible]	一五六・七五
又	[illegible]	一五五・〇〇

⊙棉市依然平定

昨(十一月一日)紐約棉市始以氣候不佳而漲、但後以南方套賣及多頭了結而跌、計各月期價小去六至十四個磅音、現貨小十個磅音、利物浦棉市一月期及三月期各大二・四辨士、現貨大二八辨士、孟買棉市初隨紐約而漲、後因交易所人心良好及大批買進益堅、計平茄爾大六羅比、奧姆辣及勃洛去各大八羅比、大阪棉市除本月期小去五分外、餘月均大起一角五分至二角五分、本埠棉市仍甚平定、紗布交易所期貨已行開拍、滬市開盤頗堅定、其後即逐漸下跌、後市開仍行回高、全日共成一萬四千八百担、茲將各月期價收盤價列後、

十一月期三三・三五	一月期三三・九・四〇
十二月期三三・九・六五	四月期三三・五・七〇
	三月期三三・五・八五

現貨交易仍形寥寥、到貨計餘姚花三千一百包、通州花四百包、南市出數五萬斤、北市三萬斤、收價同前、茲將開出各花價列下、

花名	價	行
西門花	一二〇・〇〇包價 三七・〇〇	厚生紗廠進
大衆花	一二〇・〇〇包價 三二・五〇	東棉洋行進
北市花	五〇・〇〇包價 三二・七五	大康紗廠進
餘姚花	五〇・〇〇包價 三三・六〇	廣勤紗廠進
又	二〇・〇〇包價 三九・〇〇	申新紗廠進
通州花	二〇・〇〇包價 三五・〇〇	又
又	一〇〇・〇〇包價 三四・八〇	永豐紗廠進
又	一〇〇・〇〇包價 三四・四〇	乾泰紗廠進

商情一覽

金融

⊙國外滙票

十一月一日(星期二)市

上海匯豐倫敦(申規一兩計算)

名目	價
銀行電匯	二先令六辨士半
銀行即期	二先令六辨士五六二五
銀行四月	二先令六辨士七五
四月期匯票	二先令八辨士半
四月期匯票(押)	二先令八辨士六二五
六月期匯票	二先令八辨士八一二五
銀行電匯 上海匯至法國(申規百兩計算)	一千五百七十五佛郎
四個月期	一千七百〇五佛郎
銀行電匯 上海匯至紐約(申規百兩計算)	美金六十一元八七五
四個月期	美金六十一元二五
銀行電匯 上海匯至香港(港洋百元合申規)	七十九兩五錢
銀行電匯 上海匯至印度(申規百兩計算)	一百六十九羅比半
銀行電匯 上海匯至爪哇(申規百兩計算)	一百五十三盾二五
銀行電匯 上海匯至新加坡(新洋百元合申規)	九十一兩二五
銀行電匯 上海匯至東京(日洋百元合申規)	七十六兩一二五
銀行電匯 上海匯至漢堡(申規百兩計算)	二百五十七馬克

⊙各國幣價

錢業公所開外幣五點鐘前市價

名目	價
英金磅一千元新鈔票每萬枚	賣三兩二錢五分
英金磅五百元老鈔票每萬枚	賣三兩一錢五分
英金磅	賣六兩二錢五分
英國五金磅	賣九兩五錢
英國二十五元鈔票每萬枚	賣十一兩
英國二百五十元鈔票每萬枚	賣二兩四分
法郎克票每元	賣六分四厘
新加坡票每元	賣八分二厘
香港鈔票每元	賣七錢一分
東京老頭票每元	賣七錢一分
俄國盧布每元	賣一元一角五分
美金票每元	賣二元一角五分
英金票每磅	賣十元〇六角五分
英國票每元	賣八角七分五
英金四開每個	賣十元〇八角

⊙金市

名目	價
現貨標金每條	三百六十二兩五錢
足赤標金	三百六十三兩
沙金	三百九十四兩
美金日金電訊	五角六分六二五
英滙	一先令十辨士二五
英日	四元八角七分
美日	一先令十一辨士
倫敦大條銀近期	四十六辨士
大條銀遠期(倫敦滬市市電訊)	二先令七辨士〇六二五
十二月標金開盤	三六三・五〇

名目	價
又 最高	三六三・七〇
又 最小	三六一・〇〇
又 收盤	三六一・六〇
十一月補水	三六四・〇〇
十二月補水	三六三・〇〇
又	[illegible]

⊙國內滙兌

銀行公會報告各省滙兌市

地名	名目	價
北京	公砝	一〇七〇・五
天津	行化	一〇七八・五〇
又	洋	一〇二六・〇〇
漢口	洋例	一〇二五・五〇
九江	平	一〇三五・〇〇
濟南	平	一〇五五・〇〇
青島	洋	一〇三一・〇〇
烟台	洋	一〇二五・〇〇
張家口	洋	一〇一〇・〇〇
奉天	洋	[illegible]
廣州	毫洋	一〇二二・五
汕頭	洋	[illegible]
長沙	洋	[illegible]
南昌	洋	[illegible]
安慶	洋	[illegible]
蕪湖	洋	[illegible]
福州	洋	[illegible]

名目	價
美金四開每個	賣十元〇八角
日本大洋每元	賣二元一分
印度票每羅比	賣八角
日本軍票每元	賣一元〇七分
日本紙票每元	賣一元〇六分

食品

⊙銀洋錢市

早市開出行情

名目	價
洋釐	七錢三分〇七毫半
江南小洋	六錢二分六厘七毫半
廣東小洋	六錢〇六厘二毫半
銀拆	一錢
去元	三百八十八千文
衣牌	二千八百三十五文
角子	二百三十五文
小洋貼水	每角四十八文

午市開出行情

名目	價
洋釐	七錢三分
江南小洋	六錢二分六厘七毫半
廣東小洋	六錢〇六厘二毫半
銀拆	八分
去元	三百八十八千文
衣牌	二千八百二十二文
角子	二百三十五文
小洋貼水	每角四十八文

名目	價
老天寶 天寶 景福 嘉和 方九霞 (首飾每兩)	赤(每兩)價洋 二十七元
又 同行 (首飾)	五十足紋銀(每兩)價洋 一元七角五分

⊙滬南米市

昨日滬南各米市價如下

產地	米名	價(每石)
河下	頂特白破	十三元九角至十二元二角
又	宿次白破	十二元八角至十一元八角
又	常熟新更	十二元八角至十一元五角
又	常熟變元	十二元七角至十一元五角
又	松江白晉	十一元三角至十一元一角
又	同里新粳	十元八角至十元七角
西塘	新羊尖米	十元五角至十元一角
同里	新杜尖米	十元六角至十元三角

滬南各米業公議米價

米名	價
特頂白破	十四元四角
頭號白破	十三元八角
二號白破	十三元二角
三號白破	十二元六角
元米	十二元四角
頭號新粳	十二元四角
二號新粳	十二元八角
三號新粳	十一元二角
頭號粕米	十一元六角
二號粕米	十一元二角
三號粕米	十元八角
客秈	十元四角

▲以上米業嘉穀堂公議門市售價每石以二百斤淨米爲標準洋價

⊙滬北米市

昨日河下米滬北三門號・變元價小二角・茲列市價如下

⊙現貨麵粉

牌名	每袋
紅綠兵船車粉	二兩一錢九分
又	二兩一錢九分
紅綠泡台車粉	二兩一錢九分
又	二兩一錢八分
紅綠寶星粉	二兩一錢九分
又	二兩一錢八分
紅綠山鹿粉	二兩一錢九分
又	二兩一錢八分
紅綠天字粉	二兩一錢九分
又	二兩一錢八分
紅綠雙馬粉	二兩一錢八分
又	[illegible]
紅綠三星粉	二兩一錢九分
又	二兩一錢八分
紅綠麥根粉	二兩一錢九分
又	二兩一錢八分

▲雜糧 (行市)

名目	價
豆餅	一・二九〇
又	一・二七〇
白麥	一・一九〇
又	一・二〇〇
又	一・一八〇
黃豆	一・〇五〇
又	一・一三〇
牛皮	一・〇六〇
羊皮	一・〇七〇
菜子	一・三〇〇
恒康 萬大	一・一五〇
又	一・一九〇

交易所市況

⊙上海華商紗布交易所

陽曆十一月一號 星期二

十六支棉紗人鐘標準(兩)

月期	盤	前市	後市
十一月	開盤	一四五・〇	一四三・一
	二盤	一四四・三	
	收盤	一四三・〇	
十二月	開盤	一四四・〇	一四三・一
	二盤	一四四・八	一四三・八
	收盤	一四五・〇	一四四・〇
一月	開盤	一四五・九	一四四・八
	二盤	一四六・一	一四五・九
	三盤	一四四・四	一四四・七
	收盤	一四四・一	一四四・九
二月	開盤	一四五・七	一四五・七
	二盤	一四六・六	一四六・〇
	三盤	一四六・八	一四五・八
	收盤	一四六・六	
三月	開盤	一四七・七	一四六・九
	二盤	一四七・六	一四七・一
	三盤	一四六・九	一四七・〇
	收盤	一四六・七	
四月	開盤	一四八・五	一四七・四
	二盤	一四八・一	一四七・八
	三盤	一四七・三	
	收盤	一四七・〇	

棉花漢口細絨標準郵市上海陝西省

⊙上海證券物品交易所

陽曆十一月一日 星期二

順手十六支棉紗(雲龍標準) 前市 後市 兩

月期	盤	前市	後市
十一月	開盤	一四五・六	一四三・二
	二盤	一四五・四	一四三・二
十二月	開盤	一四六・四	一四三・一
	二盤	一四六・二	一四五・五
	收盤	一四六・八	一四五・一
一月	開盤	一四六・八	一四五・七
	二盤		一四六・二
	三盤		一四五・九
	收盤		一四七・二
三月	開盤	一四六・七	一四六・八
	二盤	一四七・五	一四六・九
	三盤	一四七・五	一四七・九
四月	收盤	[illegible]	[illegible]

本所棉花(通州標準)

月期	盤	前市	後市
十一月	開盤	四〇・〇〇	三九・七〇
十二月	開盤	四〇・〇五	
一月	開盤	四一・一〇	四〇・二〇
	收盤	四一・二〇	四〇・〇〇

月期	盤	價	價
十一月	開盤	三五・〇〇	三五・三五
	中盤	三五・五〇	三五・三〇
	收盤	三五・三〇	三五・五〇
十二月	開盤	三五・六五	三五・四〇
	中盤	三五・二五	三五・四〇
	收盤	三五・八〇	三五・四五
一月	開盤	三五・六五	三五・六〇
	中盤	三六・〇〇	三五・六〇
	收盤	三五・七五	三五・六〇
二月	開盤	三六・〇五	三五・七〇
	中盤	三五・九〇	三五・六五
	收盤	三五・五〇	三五・七〇
三月	開盤	三五・二〇	三五・八〇
	中盤	三五・九五	三五・八五
	收盤	三五・六〇	三五・八五
四月	開盤	[illegible]	[illegible]

上午成交約十二萬三千包

下午市價 兩錢分

月期	盤	價
十一月份標準	開盤	二・一七〇
	二盤	二・一六五
	三盤	二・一七〇
	四盤	二・一六〇
	五盤	二・一六〇
	收盤	二・一六五
十一月標準	開盤	二・一七二
	二盤	二・一七二
	三盤	二・一七五
	四盤	二・一七五
	五盤	二・一六五
	收盤	二・一六五
十二月標準	開盤	二・一七二
	二盤	二・一七二
	三盤	二・一七五
	四盤	二・一七〇
	五盤	二・一七〇
	收盤	二・一六〇
正月期標準	開盤	二・一〇〇
	二盤	二・一〇〇
	三盤	二・一〇〇
	四盤	二・一九五
	五盤	二・一九〇
	收盤	二・一九〇
二月份標準	開盤	二・一〇五
	二盤	二・一〇〇
	三盤	二・一〇〇
	四盤	二・一九五
	五盤	二・一九〇
	收盤	二・一九〇
閏二月標準	開盤	二・二〇〇
	二盤	二・二〇〇

⊙上海麵粉交易所

陽曆十月初八日 星期二

上午市價 兩錢分

月期	盤	價
十一月份標準	開盤	二・一七〇
	二盤	二・一七五
	收盤	二・一七五
十一月	開盤	二・一七五
	收盤	二・一七〇
又		二・一七五
又		二・一七五

⊙上海華商證券交易所

陽曆十一月一號 星期二

下午成交約二十一萬七千元

第一市價開行情

名目	月期	價
整理六厘	又	五十三元三角
▲期貨開盤 七年長期	十一月	五十四元七角
又	十二月	五十五元三角
整理六厘	十一月	五十五元二角
又	十二月	五十四元二角
▲期貨收盤 整理七厘	十一月	五十四元七角
七年長期	十一月	五十四元七角
又	十二月	五十五元二角
整理六厘	十一月	五十五元二角
又	十二月	五十二元九角

船期

▲東廠班 新廠 十一月三日 招商

船名	地	日期	公司
七年長期	▲期貨收盤	十一月	五十四元六角
又		十二月	五十五元一角
整理六厘		十一月	五十五元二角
又		十二月	五十三元九角

※進口輪船報告※ 十一月一日(禮拜四)進口

船名	來自	公司
新江天	由寧波	招商
寧紹	由寧波	寧紹
華南	由牛莊	三北
龍美	由溫州	美孚

※出口輪船報告※

寧波班

船名	日期	公司
新江天	十一月二日	招商
寧紹	十一月二日	寧紹
寧興	十一月二日	寧紹
北京	十一月二日	太古
新寧紹	十一月七日	寧紹

長江班

船名	日期	公司
江靖	十一月二日	招商
聯和	十一月三日	怡和
黃浦	十一月三日	太古
鄱陽	十一月四日	怡和
吉和	十一月五日	怡和

▲漢口宜昌沙市

船名	日期	公司
洞庭	十一月五日	太古

定海石浦海門

船名	日期	公司
安利	十一月三日	安
永安	十一月五日	永安
甬山	十一月七日	甬

崇海班

船名	日期	公司
祥寶	十一月二日	大達
大寶	十一月三日	大達

穿山定海班

船名	日期	公司
華平	十一月八日	平安

通州揚州班

船名	日期	公司
大慶	十一月二日	大達
大明	十一月二日	大通
大德	十一月三日	大達
新大吉	十一月三日	大通
大志	十一月四日	大達
大和	十一月五日	大通
鴻大	十一月五日	大達
隆大	[illegible]	大通

廈門香港廣東

船名	日期	公司
鎮安	十一月二日	太古
廣州	十一月五日	太古
新安	十一月九日	太古
甘州	十一月十二日	太古

外洋輪船報告

船名	地	日期	公司
合生	汕頭香港廣東	十一月一日	怡和
山東		十一月一日	太古
西京丸	安東	十一月二日	[illegible]
江山	威海烟台	十一月三日	太古
鎮江	天津	十一月三日	太古
昇平	牛莊	十一月四日	怡和
天津	烟台天津	十一月四日	太古
通州		十一月七日	太古
順天		十一月十一日	太古
大名	青島	十一月二日	太古
新銘		十一月三日	招商
湖北		十一月九日	太古
海晏	溫州台州	十一月四日	招商
新豐		十一月四日	招商
新寧	汕頭	十一月一日	招商
四川	牛莊大連	十一月四日	太古
新華		十一月五日	[illegible]
全寧		十一月七日	太古
蘇州		十一月十二日	太古
福州		十一月十一日	太古
廣東		十一月五日	太古
奮	大連	十一月八日	太古
約瑟	金山班	十一月十一日	大來
約翰		十一月廿五日	大來
林肯	西雅圖班	十一月廿二日	大來
參金		[illegible]	美郵
約克	英國倫敦班	十一月八日	美郵
參西		十一月八日	英
乃同	法國馬賽班	十一月五日	大
米子	德國亨寶班	十一月十日	法
福色		十一月十八日	美最
海士	世界班	十一月四日	大來
塔夫	意國郵船班	十一月十一日	大來
洛摩	花旗	十一月念八日	意
亞西	荷蘭爪哇班	十一月十九日	昌
芝塞		十一月念二日	渣
芝沙	青島大連	十一月二日	渣
大連丸		上午八時開	大連汽船
天津丸		十一月六日	大連汽船
長崎丸	日本	十一月十日	郵船

拍賣類

壳件洋行

禮拜三拍賣

准於初九日下午二時半在浦東亞細亞火油棧內拍賣

引擎 馬口鐵 用另件接水管

鐵桶 救命袋 鐵條

洋松板 亂鐵 鋼屑 鐵屑等物

計開拍後當付定銀 限於另期日出清 欲看貨者一星期前至本公司接洽拍後貨物送到船上下水費用一切不與

在法公司自理 請勿吸烟 午刻一時至下午二時

此佈 在本公司內碼頭備有小火輪同往 拍賣 可也

魯意師摩洋行

禮拜四拍賣

遭火疋頭

准於初十日下午二點在本行拍賣洋布乾貨號八號失火遭濱印花布白直貢呢洋紗花絨紗羽綢夕布紗紗駝絨法白等貨毛板後約走拍此佈當日出數清

優待延年益壽諸君

本社研製之延年益壽精誠冬夏咸宜之補品也主治血崩乾血痨吐血等種種貧血虧虛各症却病強身無有甚於此者諸君賜顧請將此廣告剪下爲憑本社僅收藥本一元否則概按七折批售每瓶一元七角五分

延齡社啓

法界惟自邇路嵩山路口德壽里

上海北京有正書局發行

臺小谷說蘭

二册七角

新出一冊 戲節不是幕版說映耳節相萬書○谷其情 ○一哀可好實之中○○複折○必 空墓思看照空○色雜○若兩覽 ○奇議○本谷串相其○波購曲有 ○詭○蓋局蘭演示中事瀾千參興 影情○旅此出小影人情實更全證味 矣洋裝二册定價七角

患梅毒者當讀

梅毒在體內血液筋骨間發動，即成內潰疽癰，酸痛瘋癱等，速服

哈蘭士內服六零六聖藥・

立能清血解毒，連服數瓶，未有不全愈也，梅毒在體外皮膚肌肉上發動，即現膿疹濕疥，紅腫潰瘡等，速搽

哈蘭士外搽六零六藥膏・

立能拔毒生肌，連搽數次，未有不收口也，

價目 內服六零六聖藥 每瓶洋一元七角五分 外搽六零六藥膏 每盒洋一元二角

上海四馬路中太和大藥房總發行

國內外各埠分店及各大藥房均有出售

圖畫時報

十一月二日 第四百零七號
每星期出二次
Published Twice Weekly

小友 「蕭鑾利攝」

Companionship.

美術家李琦女士川人精通英法各國文字民國十二年隨兄赴法留學入巴黎國立美術學院專習油畫炭畫
前印象派去冬卒業即赴瑞各國遊歷近至今春始行歸國現在北京擔任圖畫教授

Miss Li Ki, the returned student who recently arrived in Peking studied charcoal and oil painting at the ECOLE NATIONALE DES BEAUX-ARTS in Paris for four years She is greatly interested in Impressionism and is now teaching French and painting in several of the Peking Universities.

南京鼓樓幼稚園主任教員俞遐清女士 「屠哲隱攝」

Miss Yu Si-tsing, the principal of Nanking Drum Tower Kindergarten

姚慶變君夫人徐素瑛女士及其小友徐女士爲蘇州有名之跳舞家

Mrs. Yao, (nee Miss Su Su-ying well known in Soochow Social) circles and her friends.

兄弟之愛 「顧子實攝」

Brotherhood.

本報優待長期定報 啟事
即日起預定本報畫訂價格如下
本國境內及日本
預定全年洋十一元 九個月八元四角
六個月五元七角 三個月二元九角 一個月一元
南洋歐美各國
預定全年洋廿二元 九個月十六元八角
六個月十一元四角 三個月五元八角
一個月二元

王開照相樓
南京路P五二八號樓上
電話中央一二六五號

滙山照相館
館址上海提籃橋
照相專門放大名家

光藝照相館
靜安寺路静安樓下 電話西一九八號
夜九時起 …
…攝影技術…

本報另用彩色機器特種鉛字以下各貨均可整售或零售
(一)捲筒印報機 American Duplex 每小時能出二大張雙摺四千餘份(現可售)
(二)平板印報機 現在可售 … 每小時能印四千餘張(兩面出…)
(三)銅模 頭二三四五六號共四萬一千枚(頭號字及小號四號係全新其餘均新修)(三個月後出售)
(四)澆字爐 手搖爐六只內前年春新置連同鉛字盆空鉛盆完全無損(三個月後出售)
(九)鉛字 頭二三四五六號共計一萬六千餘磅連同字盤架子全付內係前年春新製祗用過二年(三個月後出售)
有意者請向本館接洽可也

行將加入本年萬國競走之中華隊左爲朱江口君之姿勢右爲張兆春及陳宇澤君 「莫仲長攝」

Chinese members who will join the International Walking Champion in November 1927.

劉士木君奔走革命多年熱心南洋僑務彩日本人稱爲南洋通近著「南洋五百萬華僑生死問題」一書全八卷都五十萬言 「邱靜山攝」

Mr. Liu Sze-moh, the author of "Chinese Residents in Dutch East Indies".

徐之圭君日本明治大學政治學士曾任暨大教授現爲奉化縣長 「邱靜山攝」

Mr. T. K. Su, the Magistrate of Fenghua County.

鮑麗鈴女士刺繡精品圖爲中女士所繡之花籃 「鮑振青攝」

Miss Bao Li-tsien's Embroidery.

牯嶺御碑亭 「曹西崖攝」

A pavilion in Kuling.

日本電影明星早春香女士遊巴黎時攝影「攝」
Miss Wata, a famous Japanese cinema player. This photo was taken when she was in Paris.

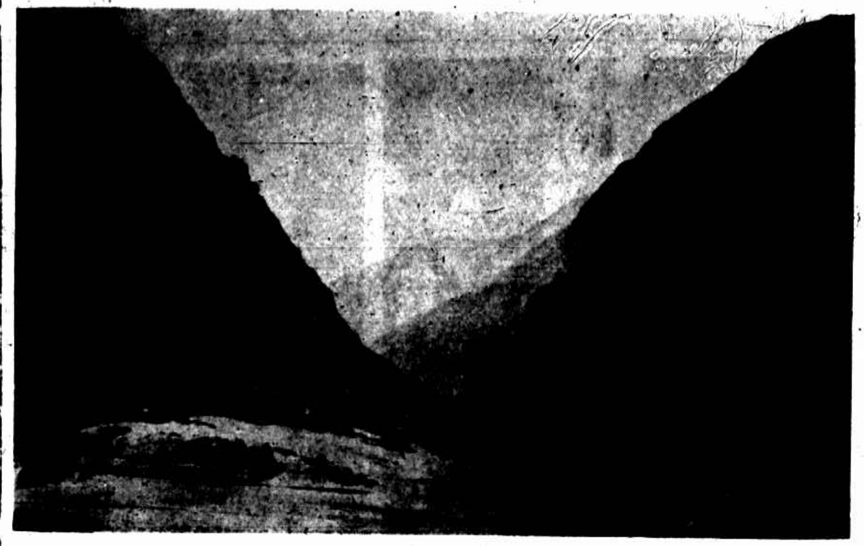
巫峽「攝」
Yangtze Gorges in Szechuan.

明湖信波 攻築後之小萬柳堂「余松奎攝」
Mrs. Lien Chuen's residence.

西里伯土夷捕鱷魚「劉士木藏印」
Natives of Celebes Island catching crocodile.

不夜之上海「攝」

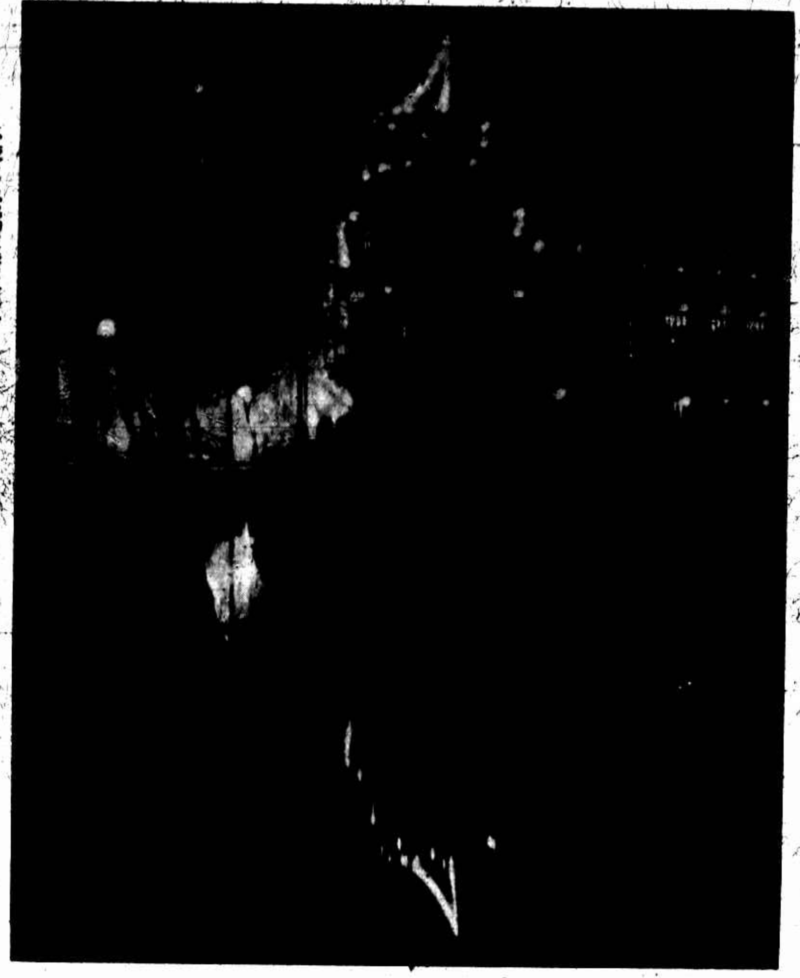
The illumination at night in Shanghai.

午蔭「余松奎攝」
In shade.

利市「攝」
A good chance.

牯嶺之瀑「攝」
Kuling Waterfall.

楊柳樓台「攝」
Willows and Pavilion.

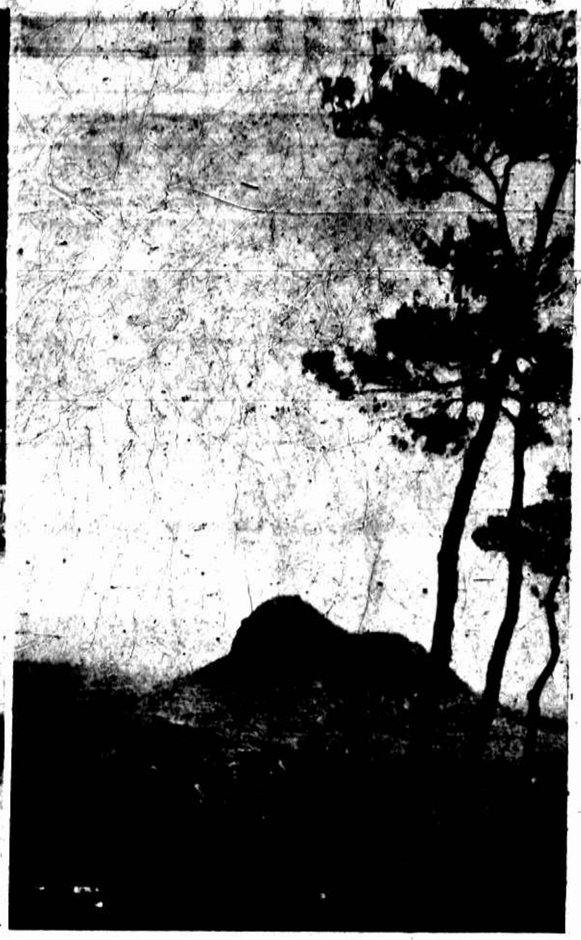
雙峯「攝」
Lion Hill (Soochow).

吳耀祥君畢業同濟醫科前日赴德留學「攝」
Mr. Wu Yao-ziang graduate of German Medical School, left for Germany to pursue advancing education.

精武女子體育會丙寅級友
The Alumnae of Class 1926 of Tsin Ho Pysical Culture Association.

鄞縣西湖「攝」
Ningpo County Scenery.

鄞縣公安局一瞥「攝」
The Headquarters of Ningpo Municipal Police Force.